

Wichtig!

Bevor Sie den Schnitt ausdrucken, diese Seite ganz genau lesen!

Bevor Sie alle Seiten für den Schnitt ausdrucken, drucken Sie zuerst **NUR DIESE SEITE**.

Wenn Sie diese Seite ausgedruckt haben, prüfen Sie mit einem Lineal, ob das Quadrat auf der ausgedruckten Seite exakt 10 x 10 cm groß ist.

Wenn das Quadrat nicht exakt 10 x 10 cm groß ist, sollten Sie die Einstellungen des Druckers prüfen. Im Grunde genommen sollte die Seite in Originalgröße (100%) ausgedruckt werden: A4-Format, 210 x 297 mm.

Erst nachdem Sie diese Seite ausgedruckt haben und das Quadrat exakt 10 x 10 cm groß ist, können Sie die anderen Seiten für den Schnitt mit

DENSELBE EINSTELLUNGEN (Originalgröße A4) ausdrucken. Auf einer dieser Seiten für den Schnitt steht zur Kontrolle noch ein Quadrat. Die Druckversion dieses Quadrats sollte exakt 10 x 10 cm groß sein. Bevor Sie die Teile für den Schnitt ausschneiden und zusammenkleben, sollten Sie zuerst prüfen, ob dieses Quadrat auch exakt 10 x 10 cm groß ist.

NUR wenn beide Quadrate exakt 10 x 10 cm groß sind, haben die Zeichnungen der Druckversion die richtige Maße und können Sie mit dem Ausschneiden und Zusammenkleben der Teile beginnen.

Falls Sie die Größe der beiden Quadrate nicht vorab prüfen, kann es beim Schnitt zu Abweichungen kommen, wo durch die richtige Größe des Schnitts nicht garantiert werden kann.

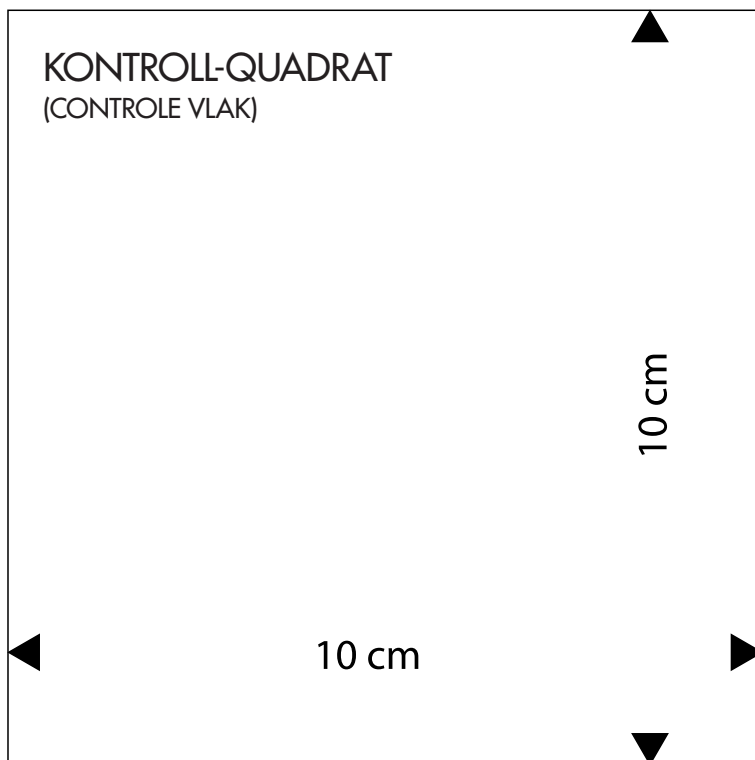



Dieses Modell nur aus dehnbarem Stoff nähen. In den Größen 36 bis 54.

Lesen Sie zuerst „Welche Größe passt?“ auf S. 34.

Rückw Länge: ca. 62 cm.

Sie brauchen

36/38	40/42	44/46	48/50	52/54
Aus 1 Stoff: Stoff, 1,40 m breit				
1,30 m	1,65 m	1,75 m	1,75 m	1,85 m
Aus 2 Stoffen: Uni Stoff, 1,40 m breit				
1,05 m	1,10 m	1,30 m	1,30 m	1,50 m
Aus 2 Stoffen: Blumenstoff, 1,40 m breit				
0,70 m	0,70 m	0,75 m	0,75 m	0,75 m

Außerdem: Nahtband • Knopflochgummiband • 1 Innenknopf.

Schnittteile anfertigen

Folgende Schnittteile abpausen:

- 1** Vorderteil
- 2** vord Passe
- 3** Rückenteil
- 4** Ärmel

Hinweis: Lesen Sie zuerst „Spiegeln“ auf S. 34. Teil **2** zu einem ganzen Teil aneinanderkleben. Bei Top aus 1 Stoff Teile **3** zu einem ganzen Teil aneinanderkleben.

Vermaßte Schnittteile

36/38	40/42	44/46	48/50	52/54
5 Streifen für den Tunnel (1x zuschneiden)				
4x50 cm	4x54,5 cm	4x58,5 cm	4x65 cm	4x71,5 cm
6 Halsblende und vord Blende (aus Uni-Stoff, 1x zuschneiden)				
1,5x54 cm	1,5x57 cm	1,5x60 cm	1,5x64 cm	1,5x68 cm
6 Halsblende und vord Blende (aus Blumenstoff, 2x zuschneiden)				
1,5x27 cm	1,5x28,5 cm	1,5x30 cm	1,5x32 cm	1,5x34 cm

Schnittteile aus Stoff zuschneiden

Schnittteile laut Zuschneideplan auf den Stoff stecken. Lesen Sie zuerst „Naht- und Saumzugaben“ auf S. 35. Darauf achten, rechte und linke Teile zuzuschneiden. Halskante E der vord Passe **2** und Rückenteil **3** ohne Nahtzugaben zuschneiden.

So nähen Sie das Modell

Lesen Sie zuerst „Nähte bei dehnbaren Stoffen steppen, versäubern und bügeln“ auf S. 36. Nahtband von links aufbügeln: Schulternäht D vom Rückenteil **3**, Halsausschnittkante E der vord Passe **2**, Halsausschnittkante E vom Rückenteil **3**.

Vorderteil

- Lesen Sie zuerst „Kräuseln“ auf S. 38. Seitennaht A vom Vorderteil **1** zwischen den Querzeichen 3 mm ober- und unterhalb der Konturlinie kräuseln.
- Die Seitennaht bis 12 cm ineinanderschieben, dabei die Weite gleichmäßig verteilen.
- Tunnelstreifen **5** rechts auf links auf das Vorderteil legen. Tunnel leicht gedehnt feststeppen, dabei bei der rechten Seitennaht A ab der Konturlinie beginnen. Kante B vom Tunnelstreifen und Vorderteil aufeinandersteppen.
- Tunnelstreifen doppelt legen (linke Seite innen). Andere Längskante B vom Tunnelstreifen eingeschlagen von innen auf die Kante B nähen.
- Knopfloch-Gummiband beim Tunnel einziehen. Ein Ende vom Gummiband an der linken Seitennaht A feststeppen. Gummiband bei der rechten Seitennaht überstehen lassen.

Halsblende und vord Blende

- Schulternähte D der vord Passen und vom Rückenteil **3** aufeinandersteppen.
- Kante L der Halsblende und der vord Blende **6** aufeinandersteppen, damit ein langer Streifen entsteht. Streifen rechts auf links auf die Passen und das Rückenteil legen. Halsausschnittkanten E aufeinandersteppen.
- Nahtzugabe E an mehreren Stellen bis 2 mm vor der Stepplinie einschneiden. Streifen um die Halsausschnittkante nach rechts legen. Halsausschnittkante E einschlagen und schmal neben der Kante absteppen.

KNIPPPIE

Nr. 4/16

Vord Passen

- 9. Lesen Sie zuerst „Eingeschlagener Saum“ auf S. 39. Unterkante C der vord Passe **2** 1,5 cm breit säumen.
- 10. Die vord Passen mit der rechten Seite nach oben hinlegen. Rechte vord Passe auf die linke vord Passe legen, dabei treffen die vord Mittellinien und die Unterkanten aufeinander. Seitennähte A heften.

Teile

- 11. Vord Passen und Vorderteil mit der rechten Seite nach oben hinlegen. Vord Passen auf das Vorderteil, dabei treffen die Querzeichen aufeinander. Seitennähte A heften, dabei bleibt der Tunnel offen.
- 12. Seitennähte A steppen.

Ärmel

- 13. Lesen Sie zuerst „Ärmel einsetzen“ auf S. 36. Ärmel **4** längs doppelt legen. Ärmelnähte F steppen. Ärmel wenden. Ärmel bei den Armausschnittkanten L der Teile einsetzen.

Fertigstellen

- 14. Lesen Sie zuerst „Sichtbarer Saum“ auf S. 39. Unterkante H der Ärmel und Unterkante J des Tops 2 cm breit säumen.
- 15. Lesen Sie zuerst „Knopf annähen“ auf S. 39. Knopf innen bei der rechten Seitennaht A annähen.

halbe Stoffbreite, 70 cm

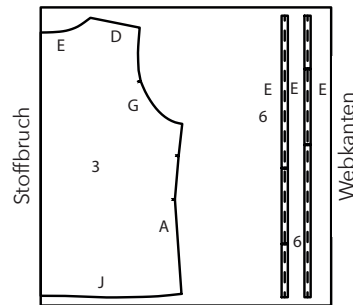

Stoffbreite, 140 cm

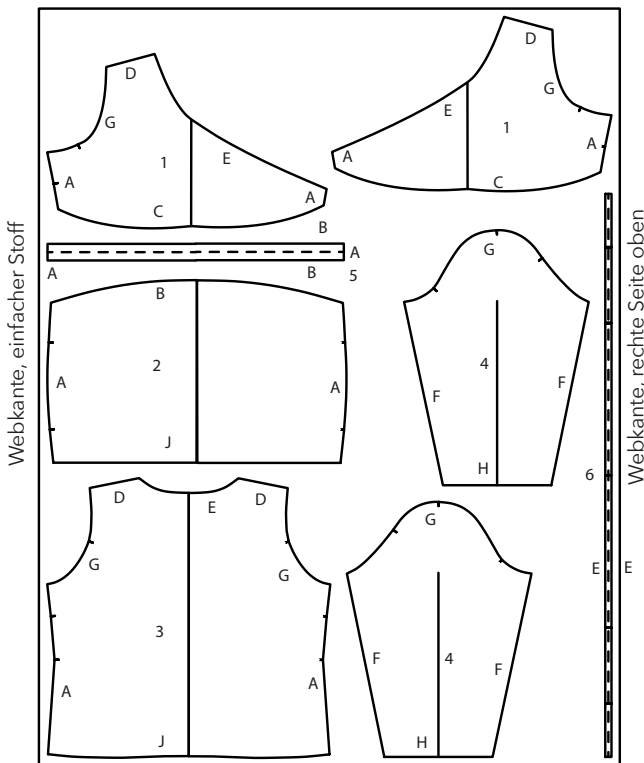

Uni Stoff, Stoffbreite, 140 cm

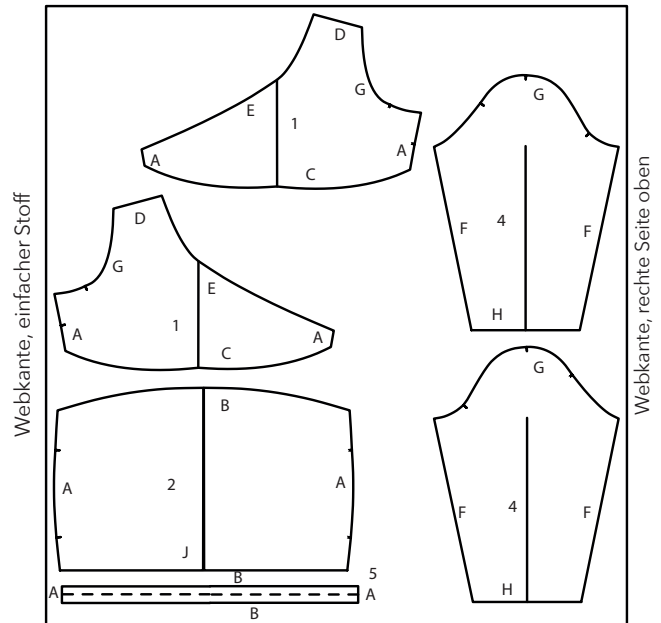

KNIPPPIE

Nr. 4/16

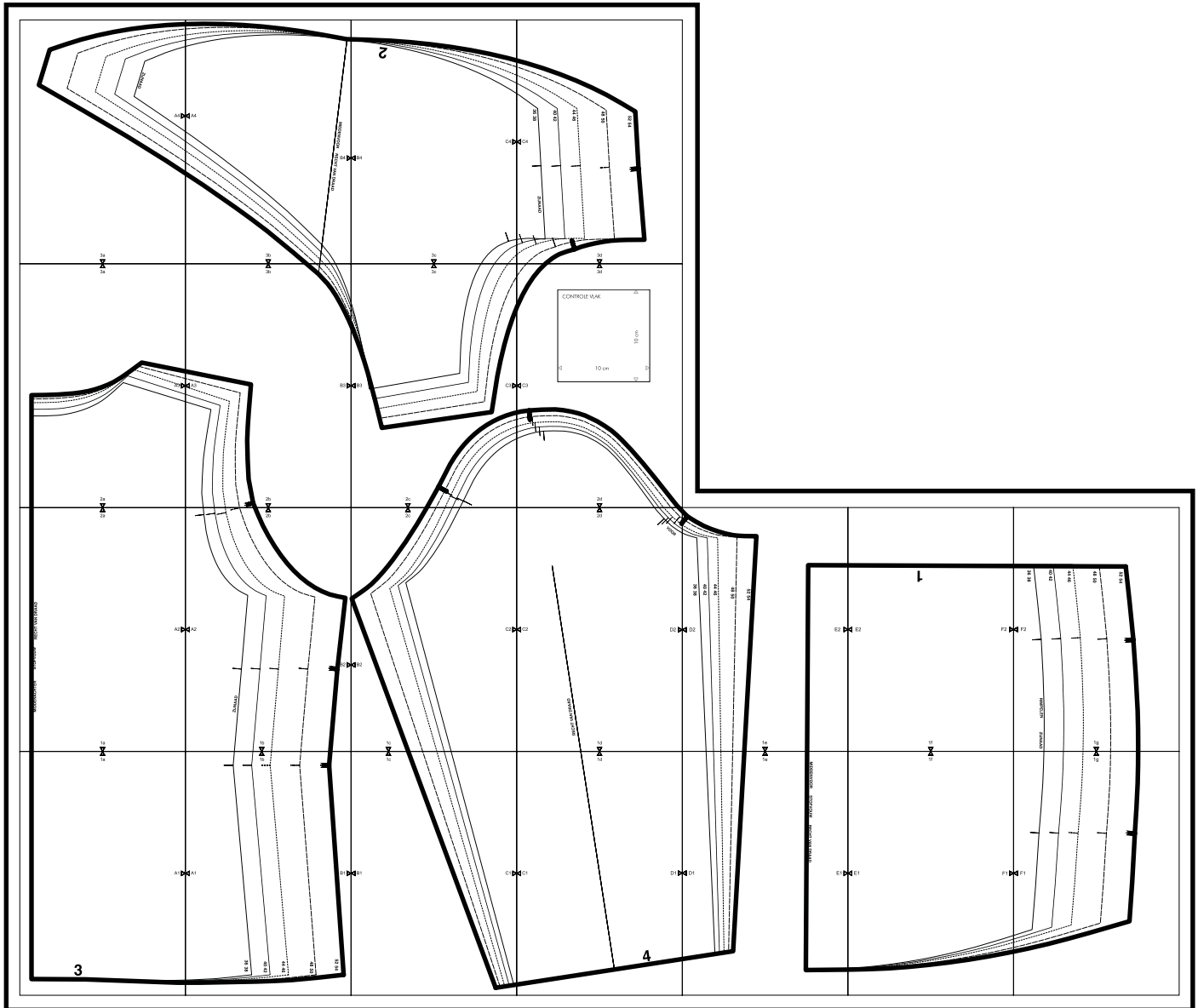

1a



1a

A1  A1

3

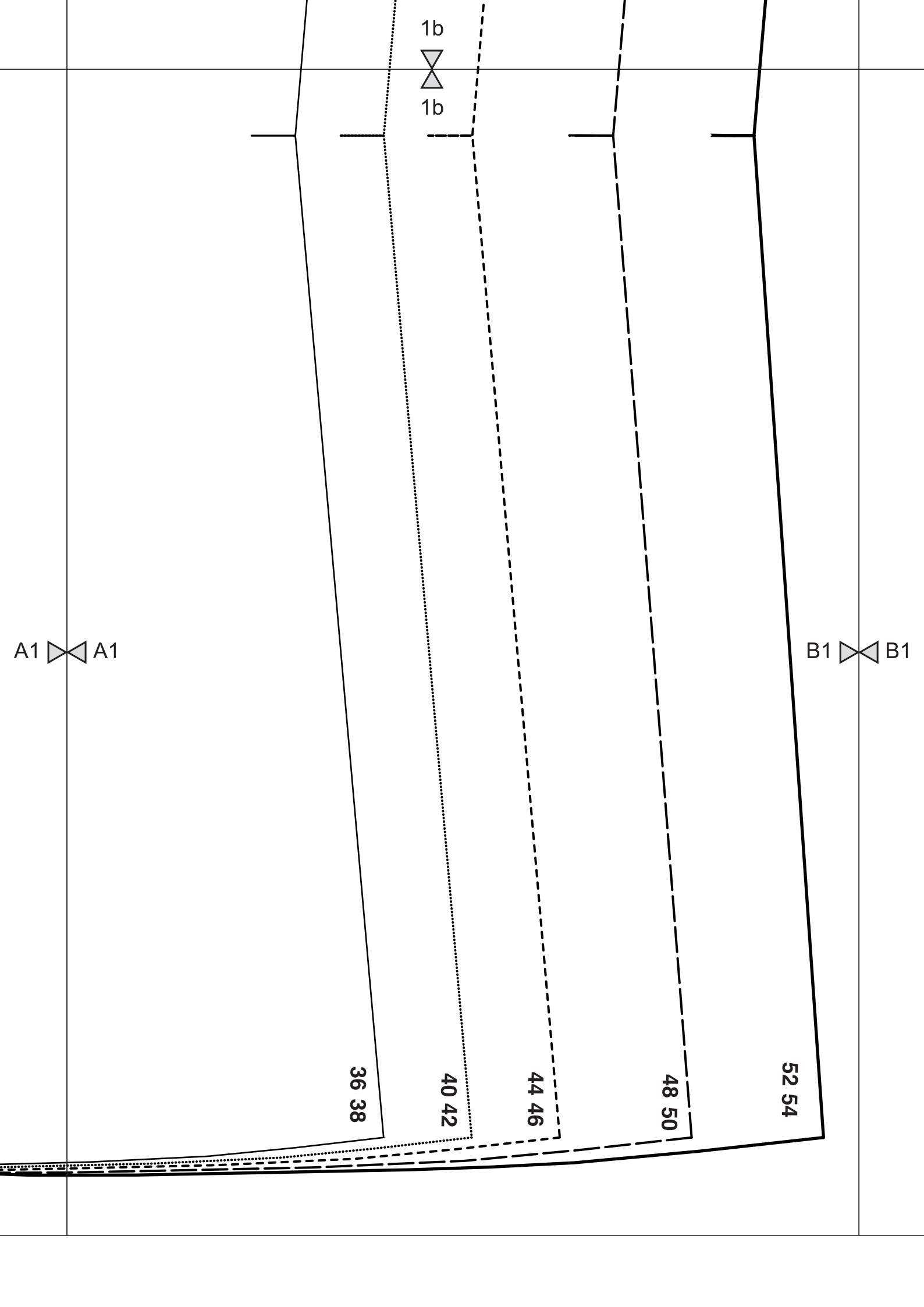

A1  A1

B1  B1

1b  1b

36 38

40 42

44 46

48 50

52 54

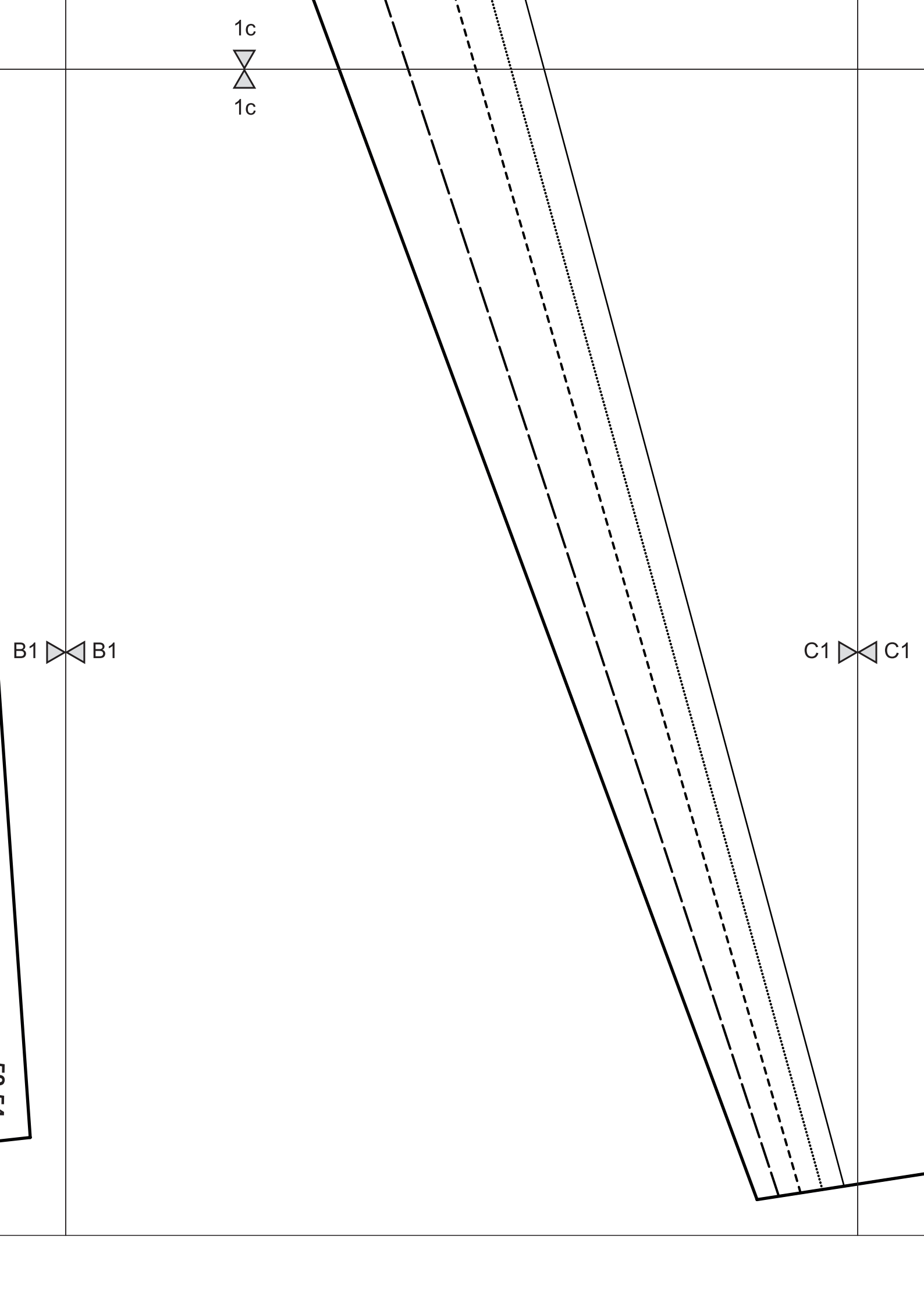

1d



1d

C1  C1

D1  D1

4

MIDDENVOOR STOFVOUW RECHT VAN DRAAD

E1  E1

1e  1e

D1  D1

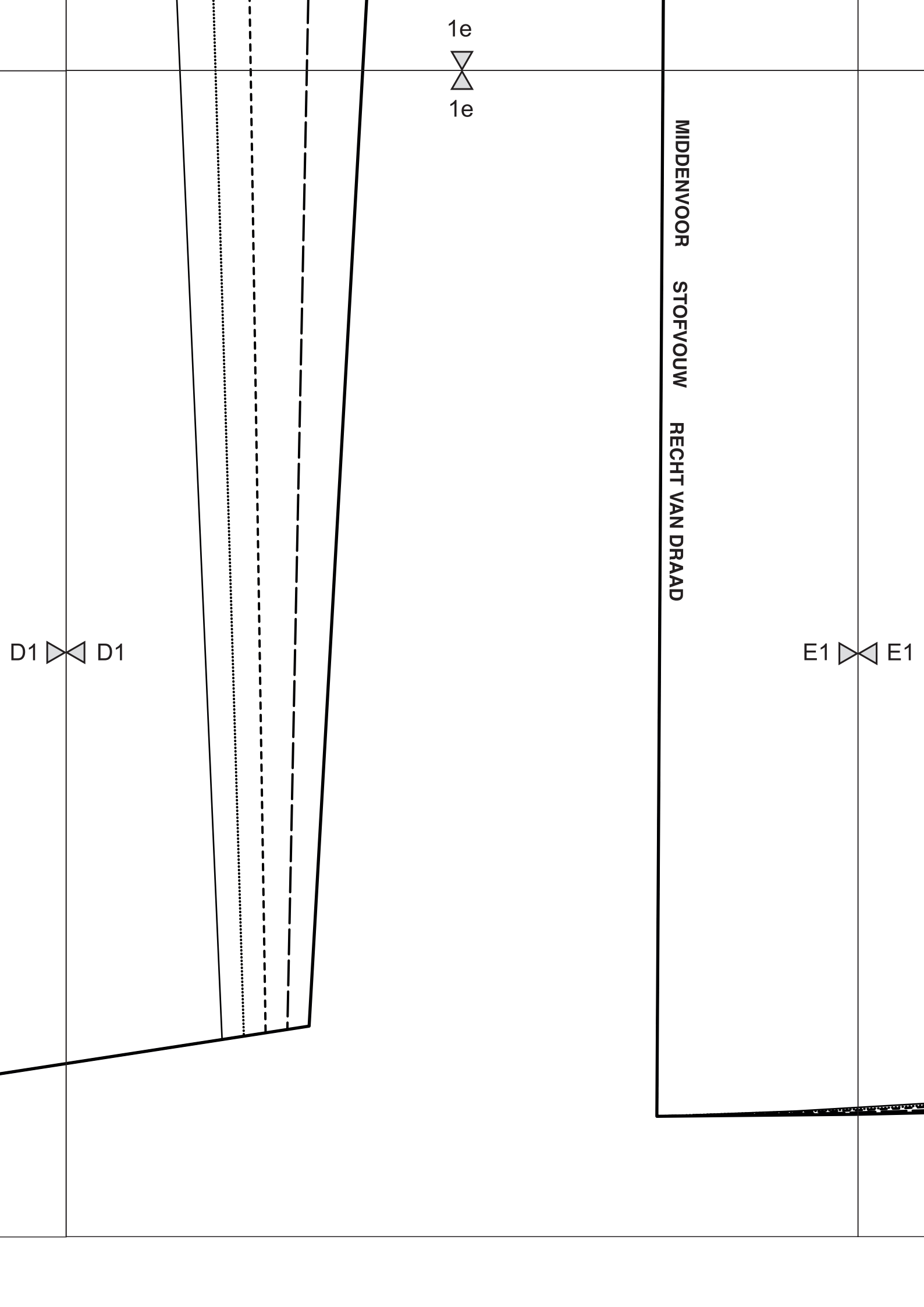

1f



1f

E1  E1

F1  F1

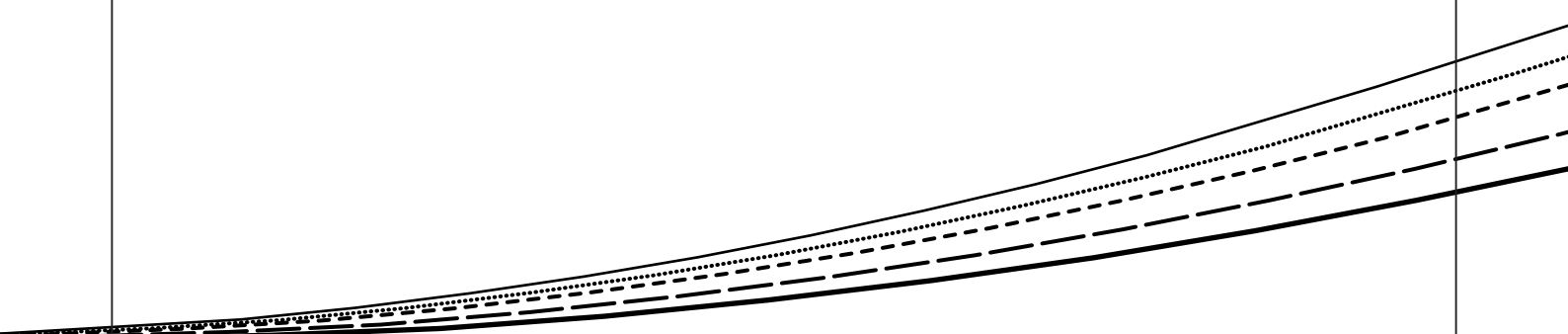

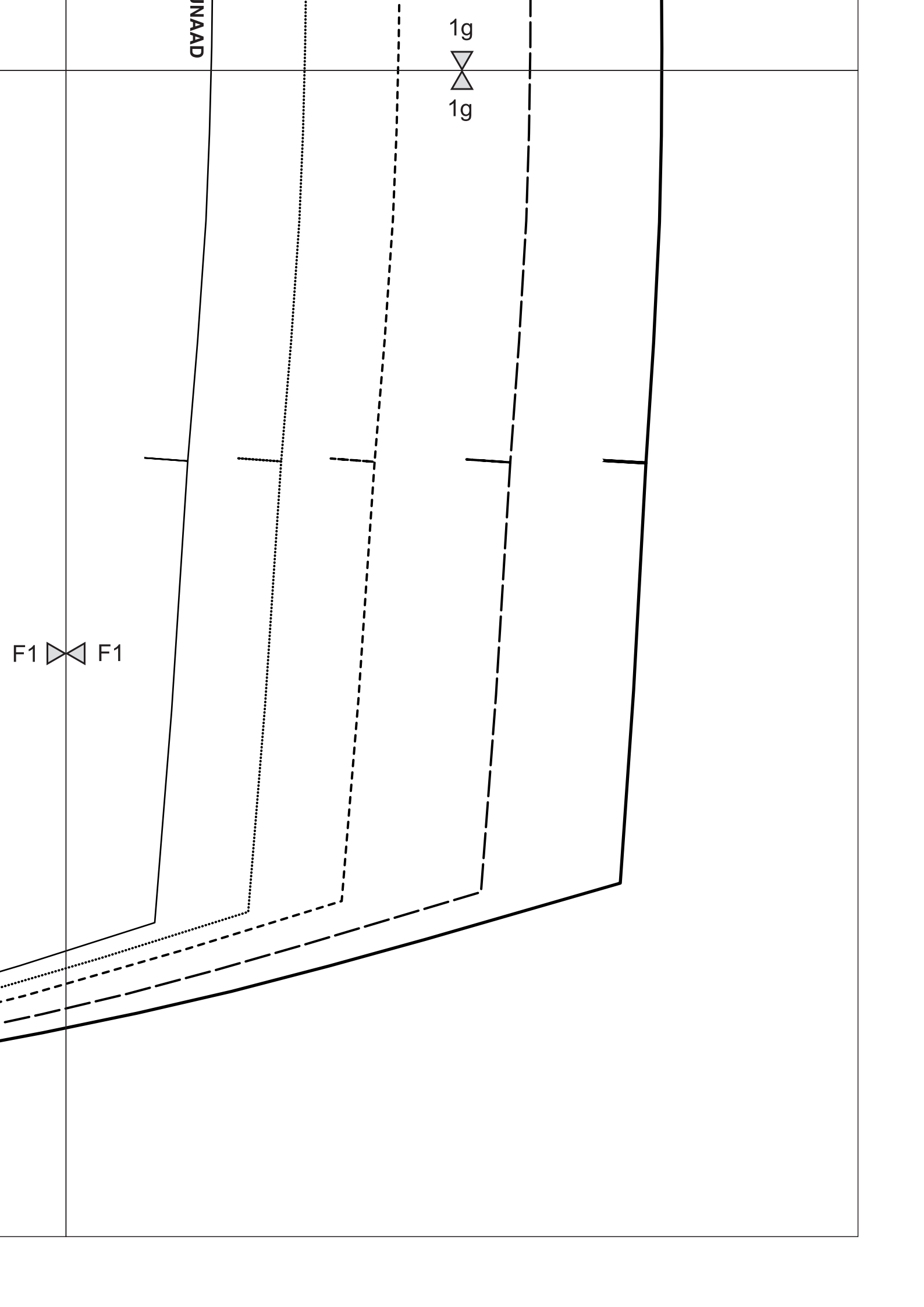

MIDDENNACHTER STOFVOUW RECHT VAN DRAAD

1a



1a

2a



2a

A2



A2

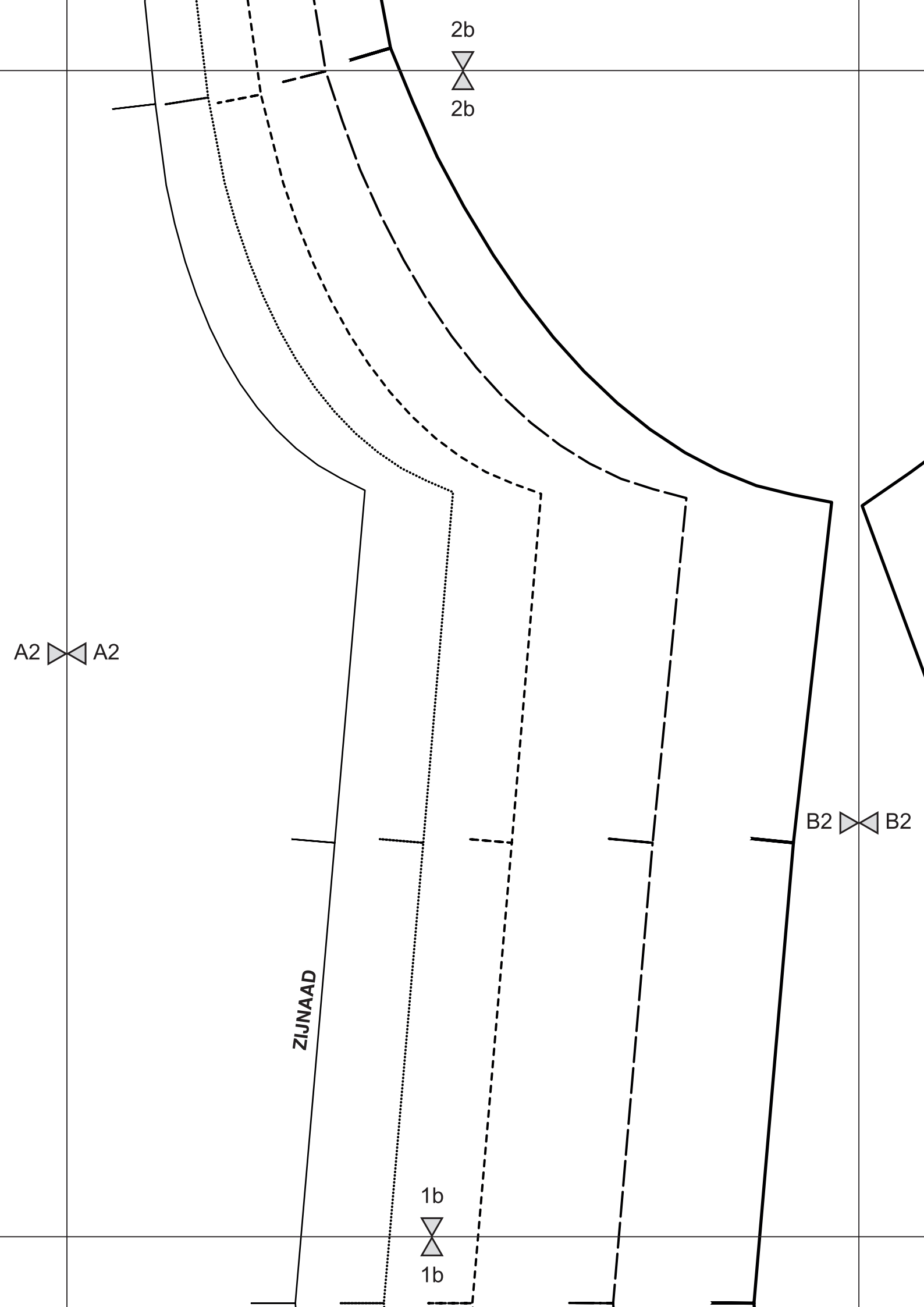

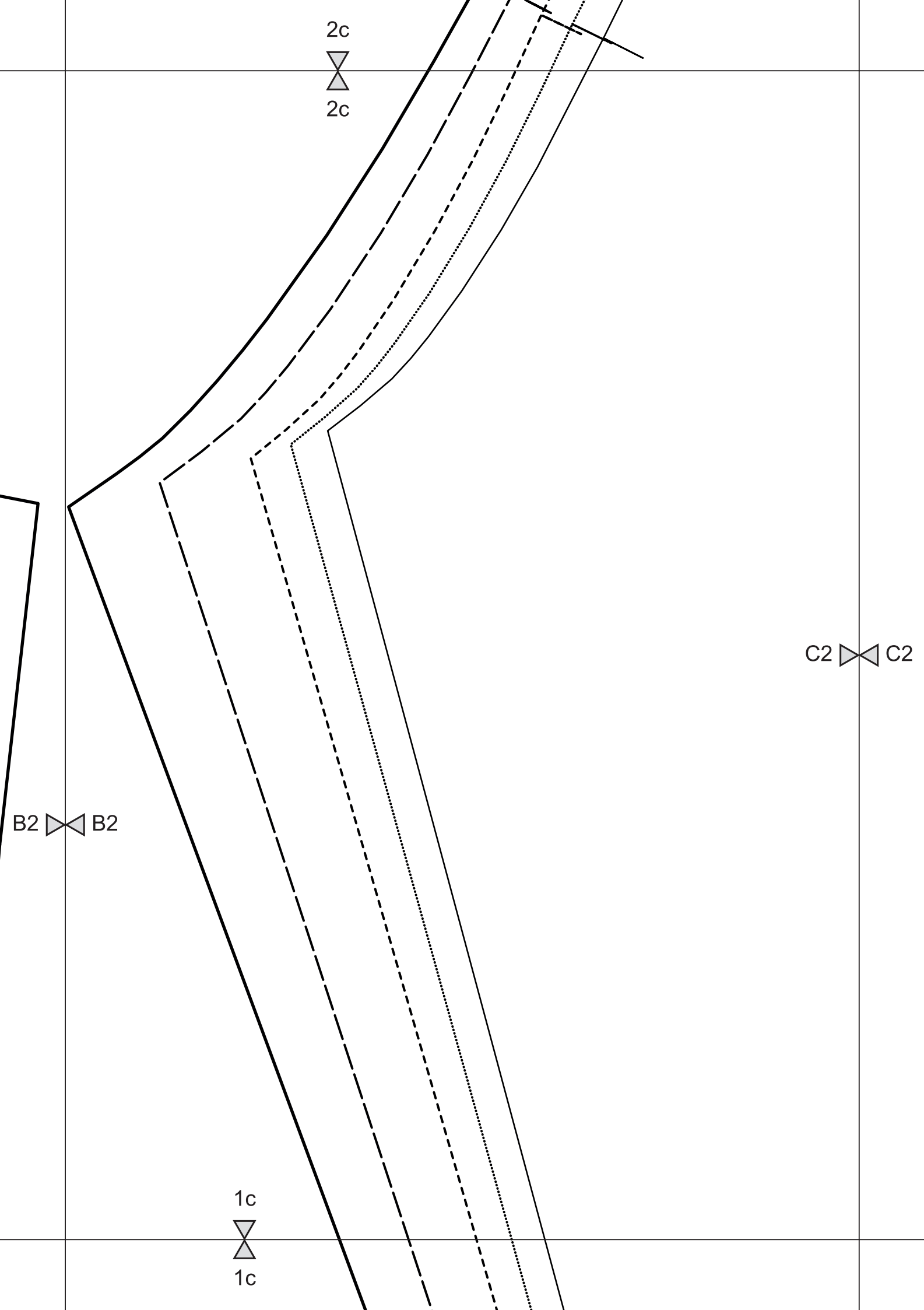

2d



2d

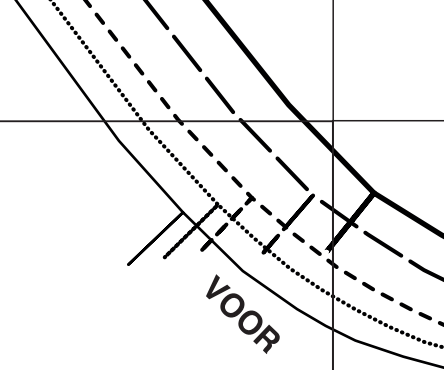

30 38

C2  C2

D2  D2

RECHT VAN DRAAD

1d



1d

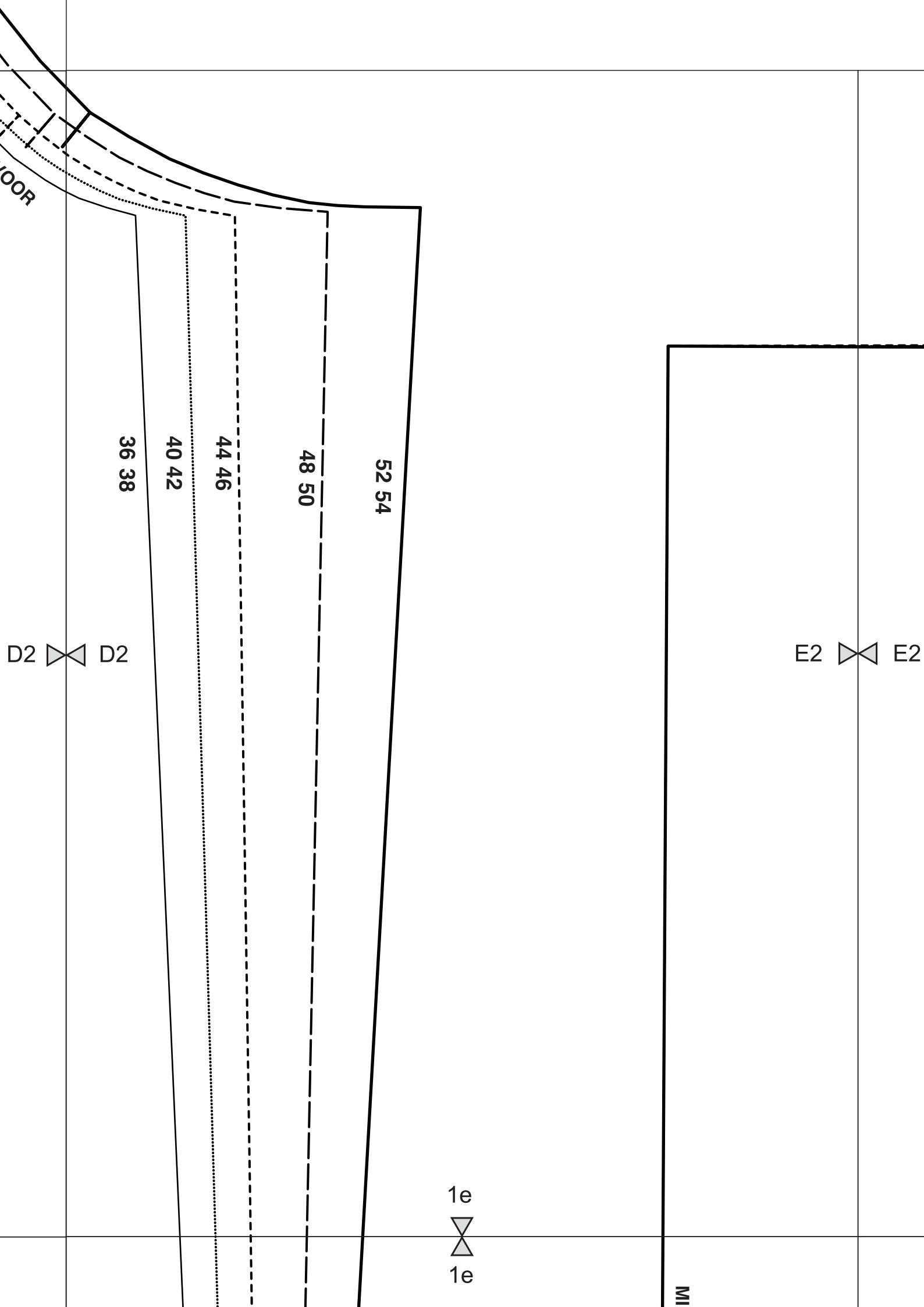

FLOOR

36 38

40 42

44 46

48 50

52 54

D2

E2

1e

MI

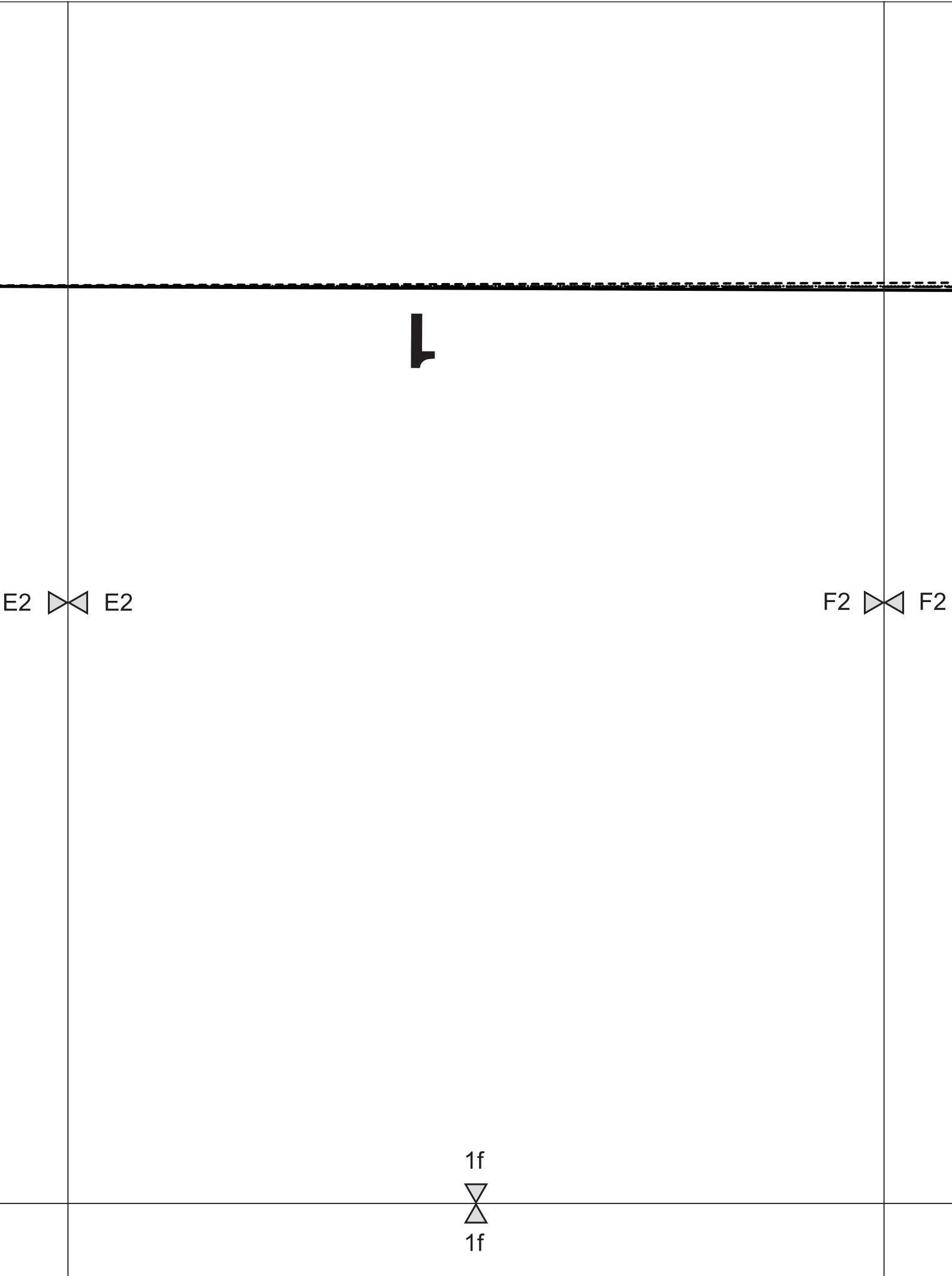

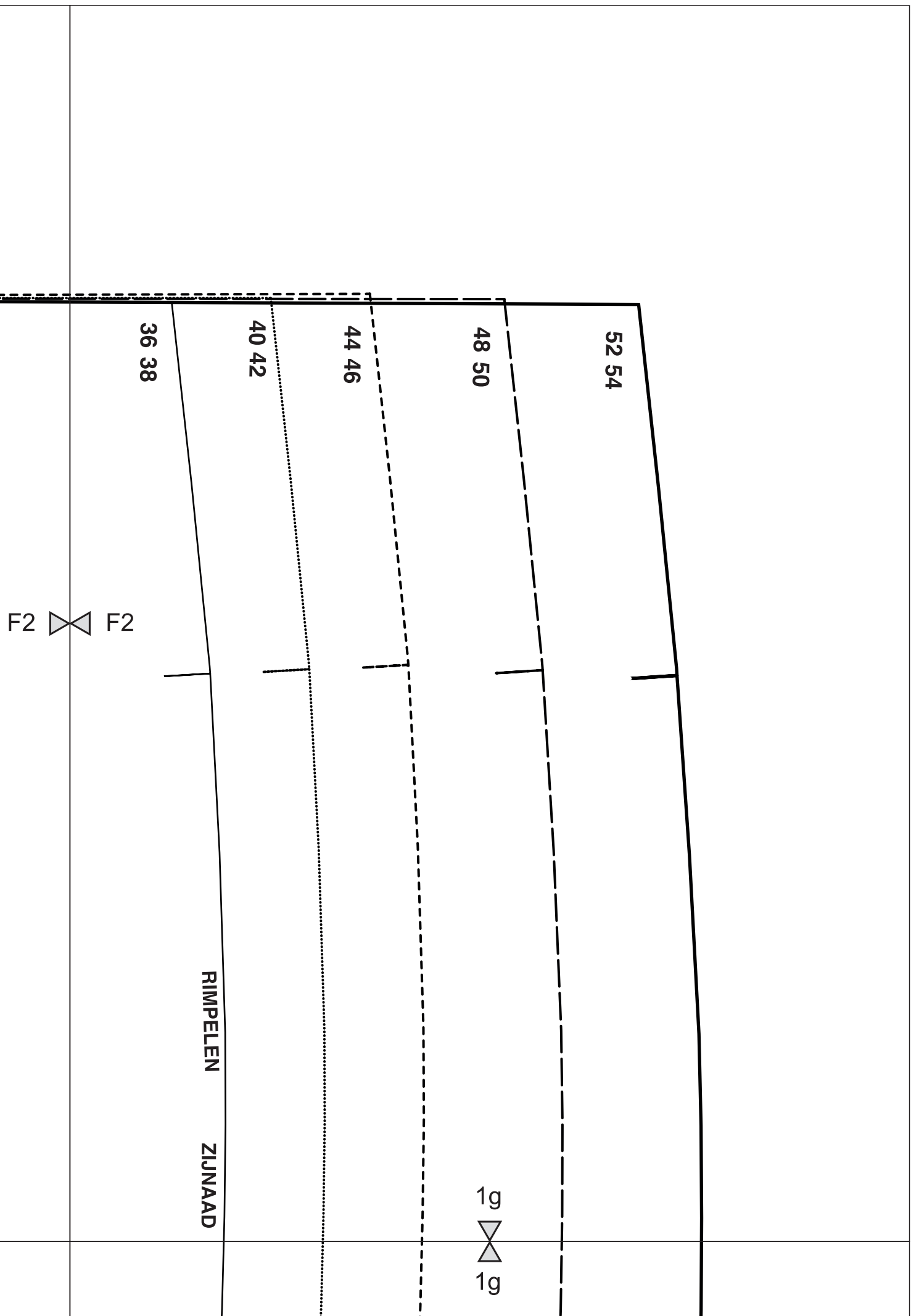

52 54

48 50

44 46

40 42

36 38

F2

1g

RIMPELEN

ZIJNAAD

3a



3a

2a



2a

A3



A3

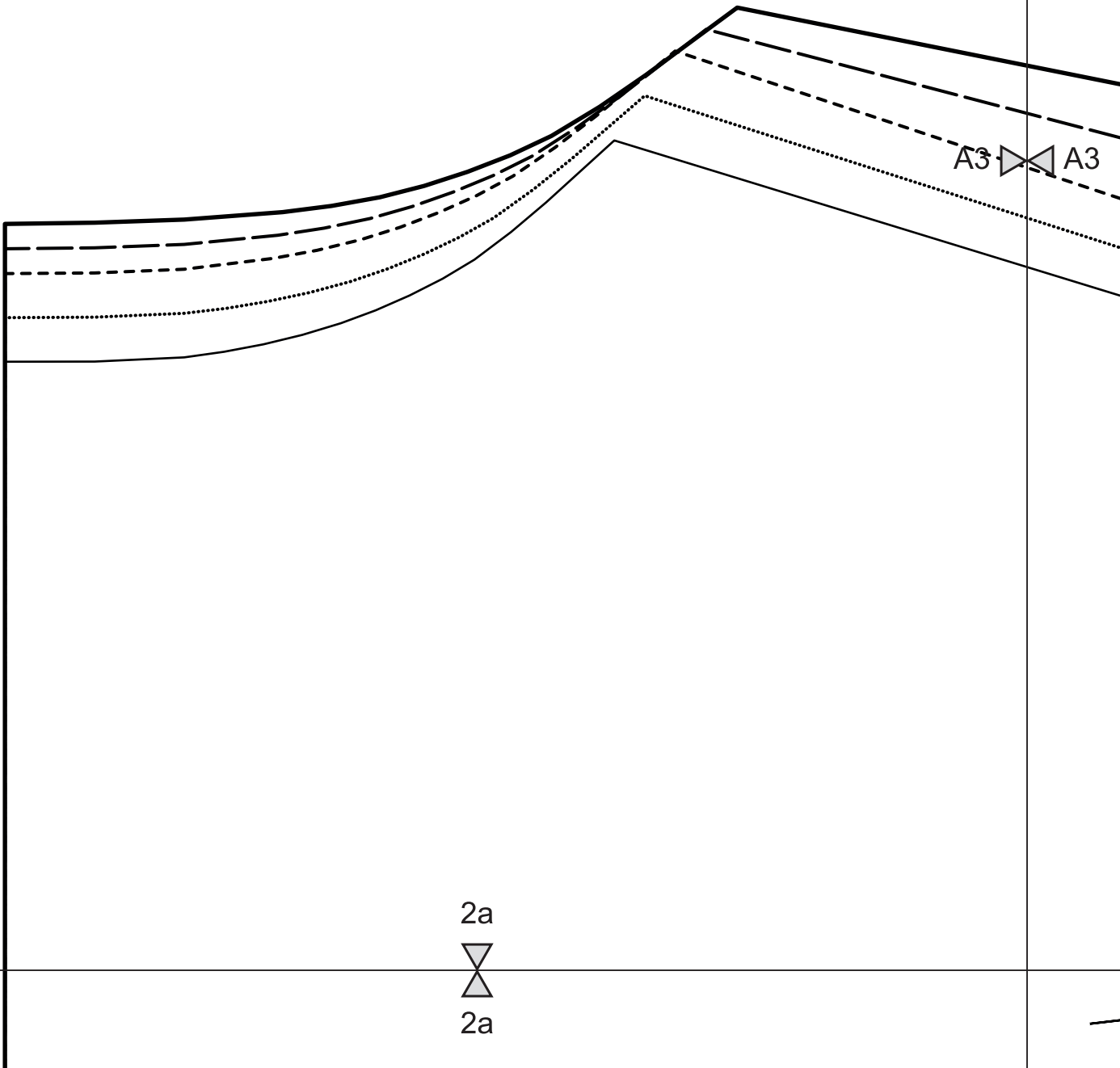

3b



3b

B3



B3

A3



A3

2b



2b

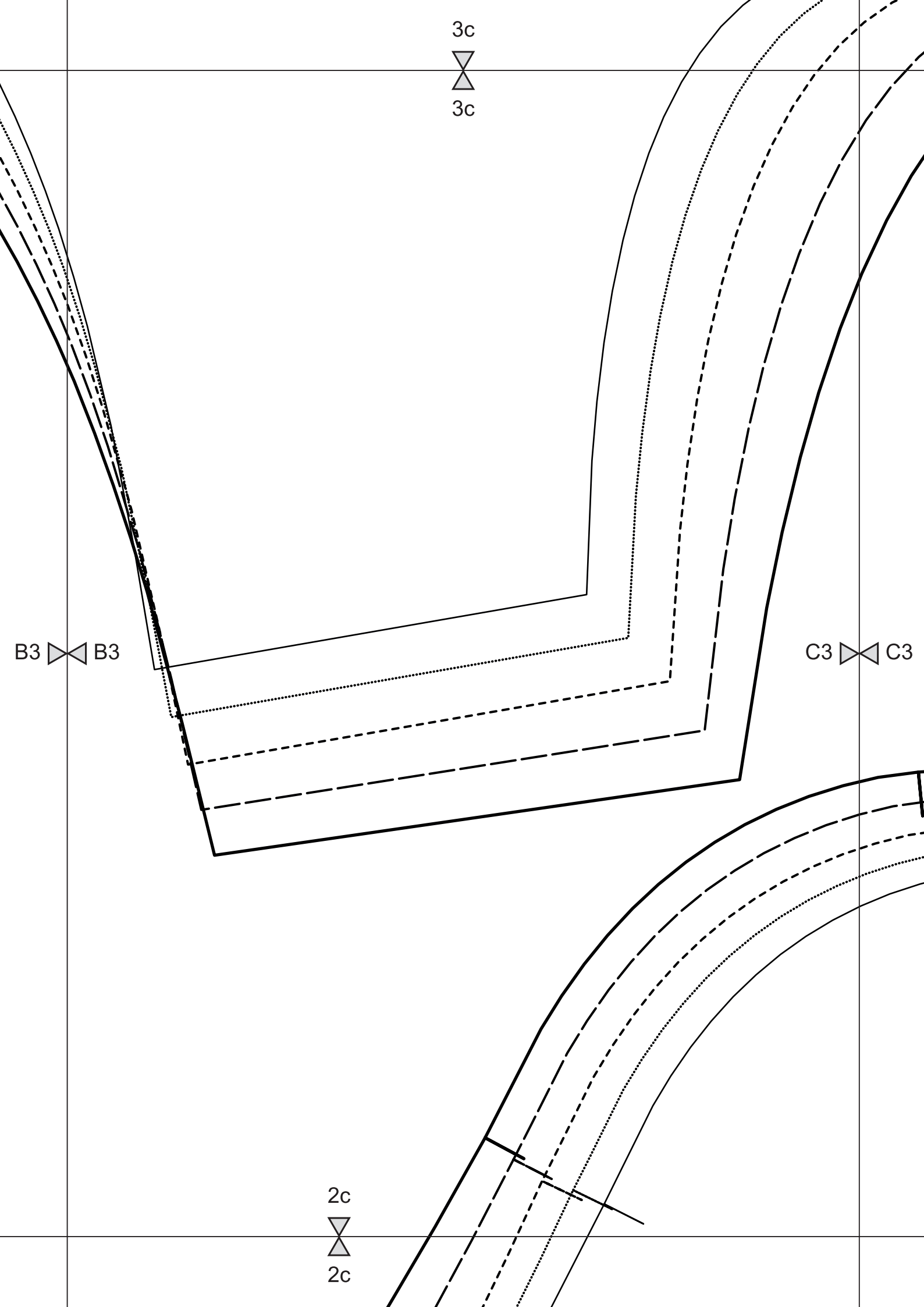

3c



3c

B3  B3

C3  C3

2c



2c

3d



3d

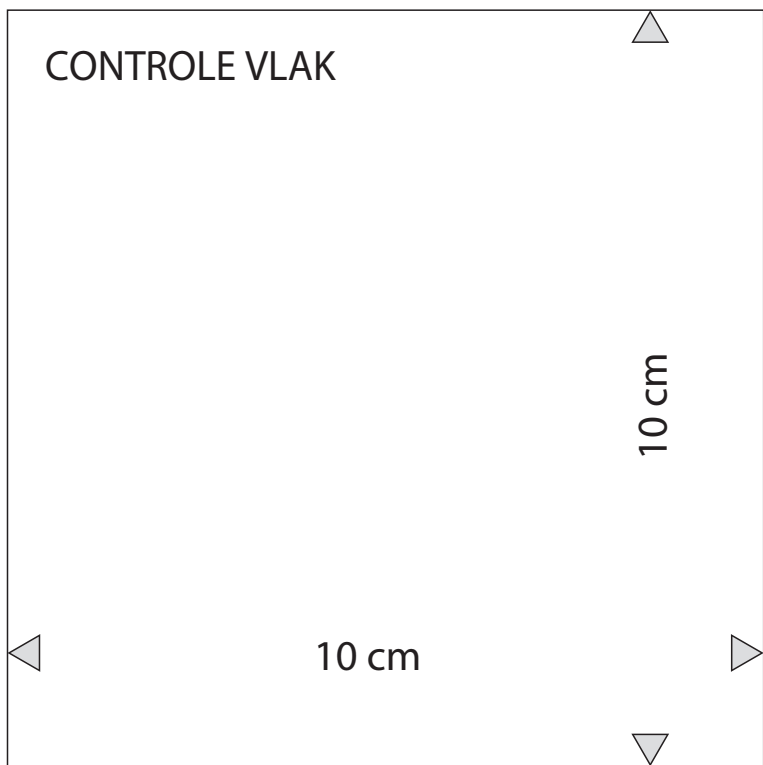

C3

C3

2d



2d

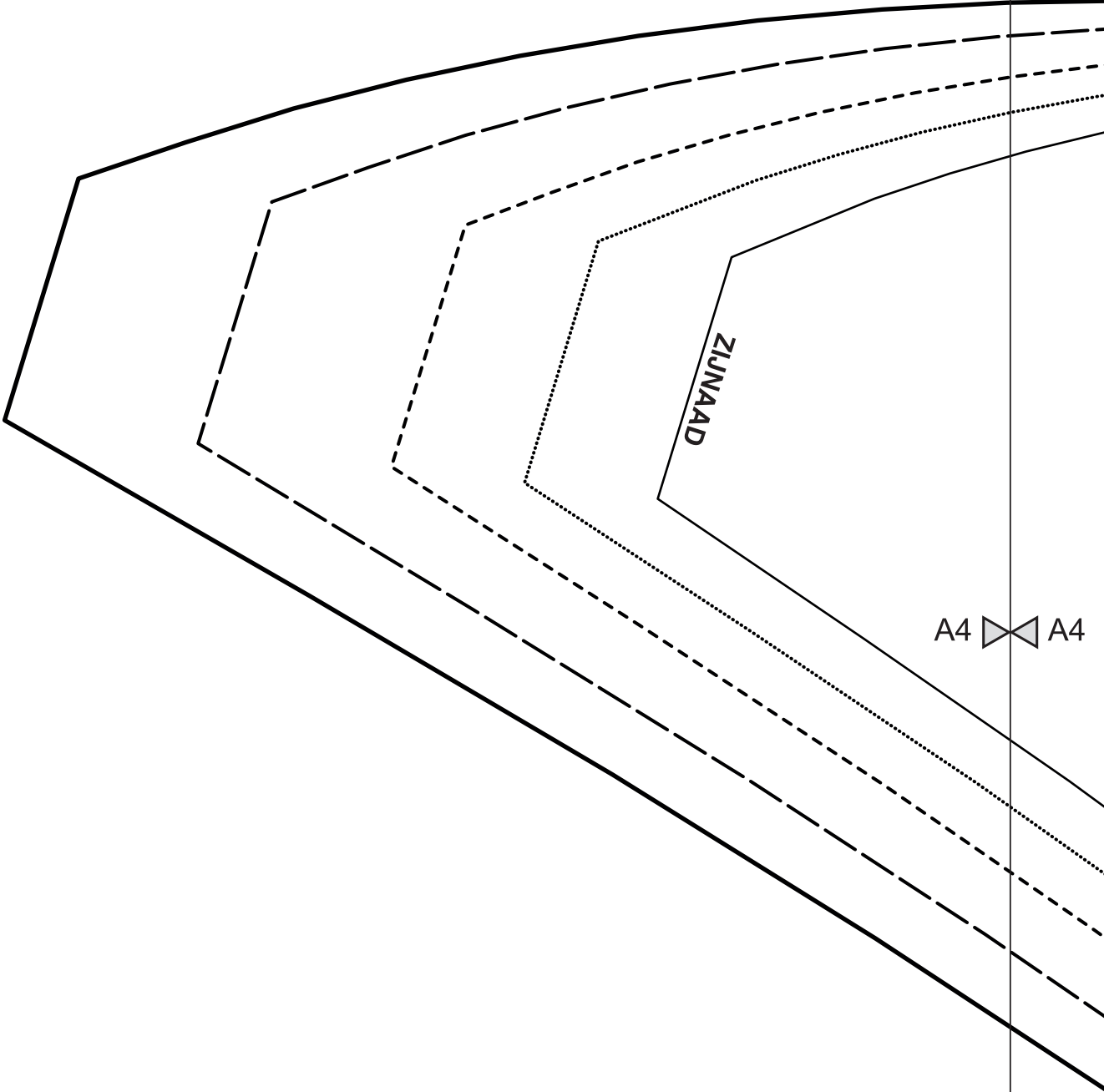

ZIJNAAD

A4

3a



3a

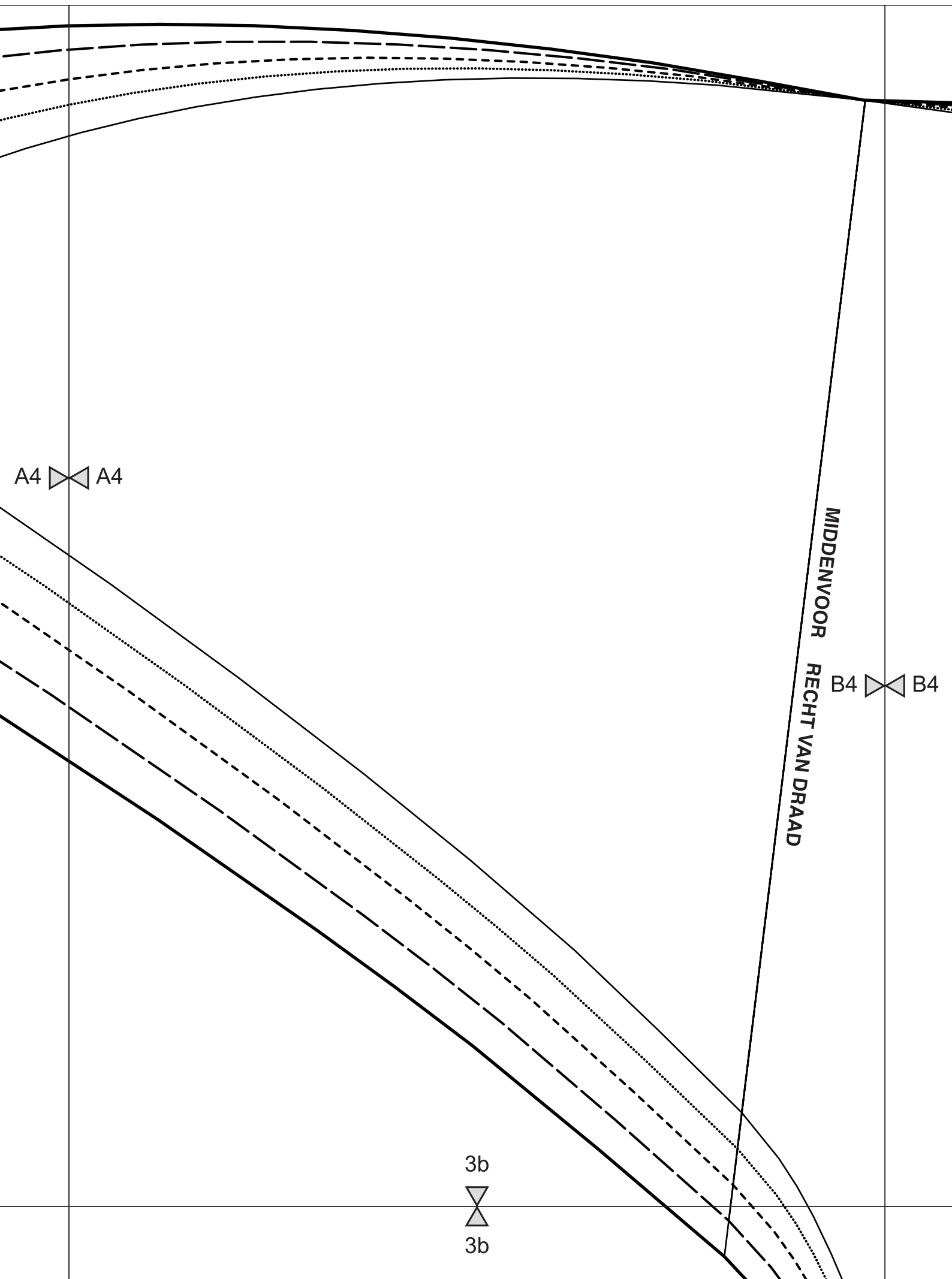

A4  A4

MIDDENVOOR
RECHT VAN DRAAD

B4  B4

3b

3b

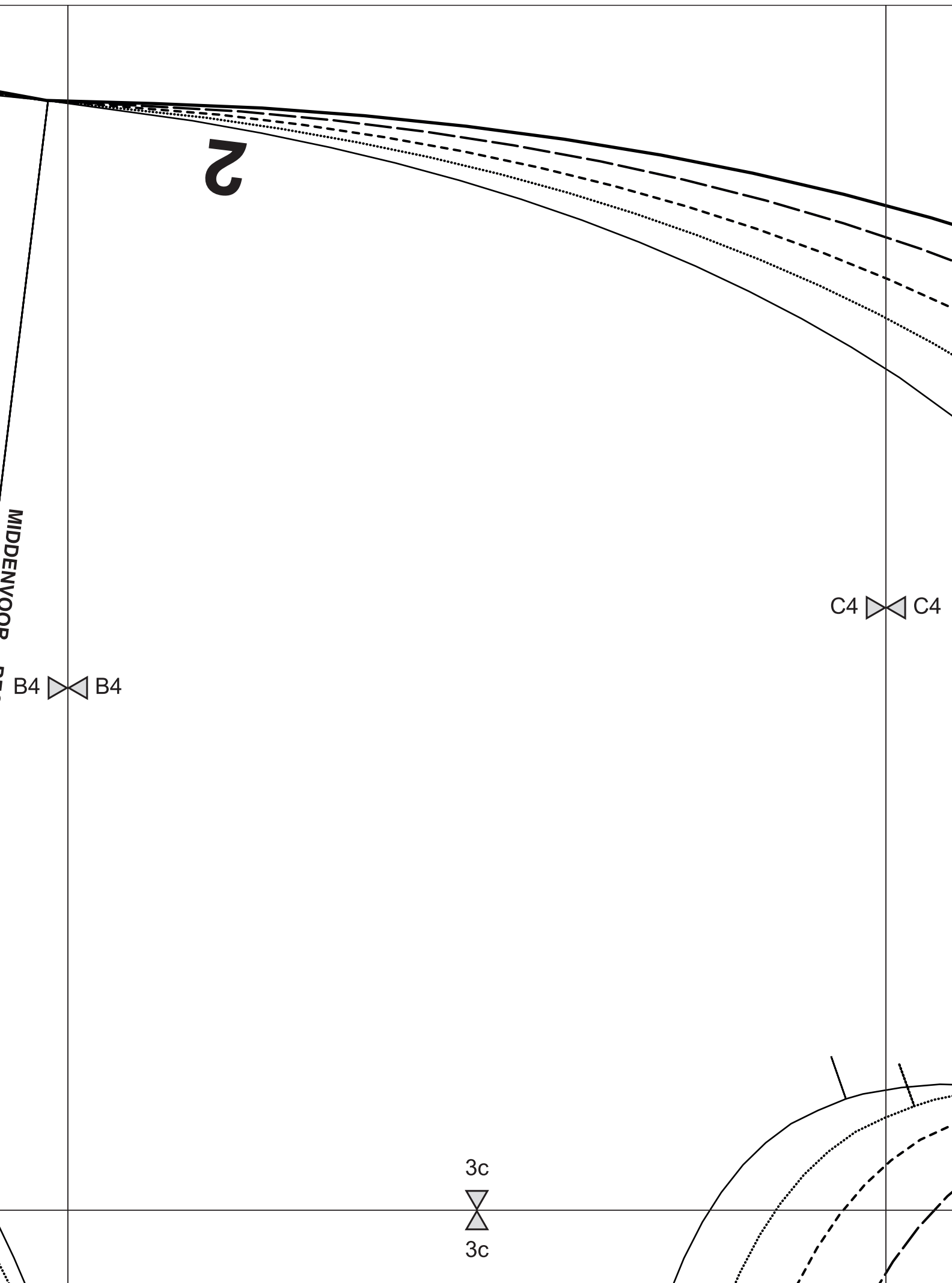

2

MIDDENVOOR

B4

C4

3c

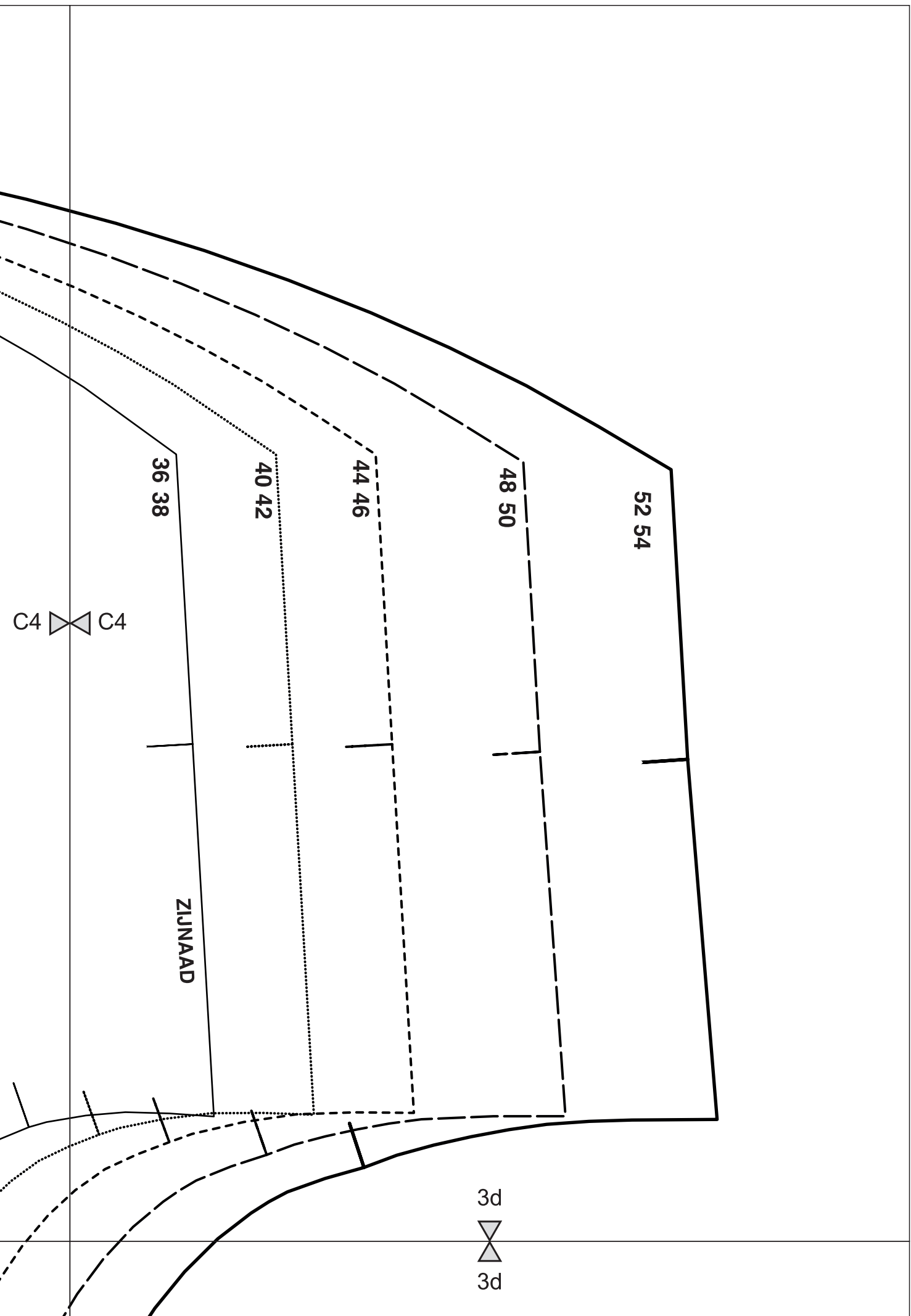

36 38

40 42

44 46

48 50

52 54

C4 C4

ZIJNAAD

3d

Wichtig!

Bevor Sie den Schnitt ausdrucken, diese Seite ganz genau lesen!

Bevor Sie alle Seiten für den Schnitt ausdrucken, drucken Sie zuerst **NUR DIESE SEITE**.

Wenn Sie diese Seite ausgedruckt haben, prüfen Sie mit einem Lineal, ob das Quadrat auf der ausgedruckten Seite exakt 10 x 10 cm groß ist.

Wenn das Quadrat nicht exakt 10 x 10 cm groß ist, sollten Sie die Einstellungen des Druckers prüfen. Im Grunde genommen sollte die Seite in Originalgröße (100%) ausgedruckt werden: A4-Format, 210 x 297 mm.

Erst nachdem Sie diese Seite ausgedruckt haben und das Quadrat exakt 10 x 10 cm groß ist, können Sie die anderen Seiten für den Schnitt mit

DENSELBE EINSTELLUNGEN (Originalgröße A4) ausdrucken. Auf einer dieser Seiten für den Schnitt steht zur Kontrolle noch ein Quadrat. Die Druckversion dieses Quadrats sollte exakt 10 x 10 cm groß sein. Bevor Sie die Teile für den Schnitt ausschneiden und zusammenkleben, sollten Sie zuerst prüfen, ob dieses Quadrat auch exakt 10 x 10 cm groß ist.

NUR wenn beide Quadrate exakt 10 x 10 cm groß sind, haben die Zeichnungen der Druckversion die richtige Maße und können Sie mit dem Ausschneiden und Zusammenkleben der Teile beginnen.

Falls Sie die Größe der beiden Quadrate nicht vorab prüfen, kann es beim Schnitt zu Abweichungen kommen, wo durch die richtige Größe des Schnitts nicht garantiert werden kann.

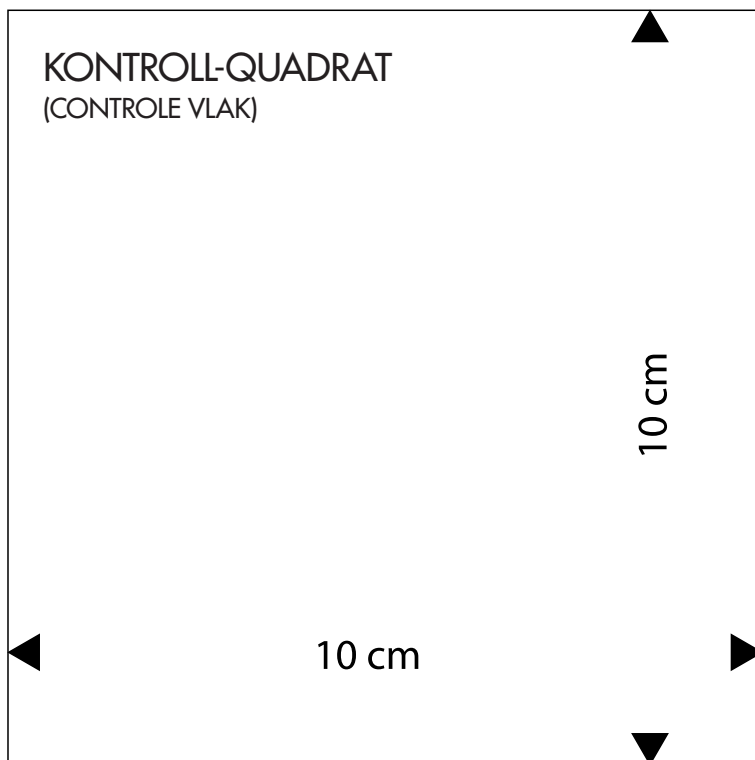

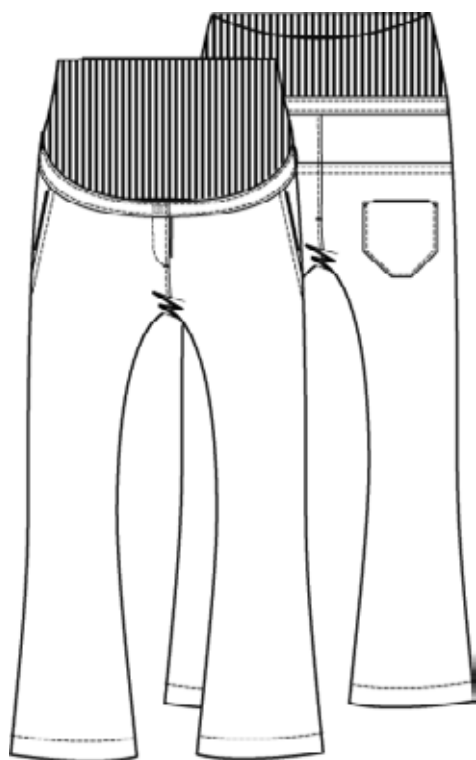

**Dieses Modell nur aus dehnbarem Stoff nähen.
In den Größen 36 bis 54.**

Lesen Sie zuerst „Welche Größe passt?“ auf S. 34.

Innere Beinlänge: ca. 81 cm

Hosenbeinweite: ca. 50 cm

Sie brauchen

36/38	40/42	44/46	48/50	52/54
Jeansstoff, 1,40 m breit				
2,00 m	2,00 m	2,05 m	2,05 m	2,10 m
Rippenstoff, 1,40 m breit				
0,50 m	0,50 m	0,50 m	0,50 m	0,50 m

Außerdem: Wirkeinlage • Knopflochgummiband • 1 Innenknopf
• 1 Jeansdruckknopf • Knopflochgarn.

Schnittteile anfertigen

Folgende Schnittteile abpausen:

- | | |
|------------------------------------|---|
| 1 Vorderteil Hose | 6 innerer und äußerer vord. Taillenbund |
| 2 Hüftfalte mit Taschenteil | 7 innerer und äußerer rückw. Taillenbund |
| 3 Rückenteil Hose | 8 vord. Taillenbund (Rippenstoff) |
| 4 rückw. Passe | 9 rückw. Taillenbund (Rippenstoff) |
| 5 Potasche | |

Hinweis: Lesen Sie zuerst „Absteppen/abschneiden“ auf S. 37. Schnittteil **2** an der markierten Linie für die Tasche abschneiden. Lesen Sie zuerst „Spiegeln“ auf S. 37. Teil **7** zu einem ganzen Teil aneinanderkleben.

Schnittteile aus Stoff zuschneiden

Schnittteile gemäß Zuschneideplan auf den Stoff stecken. Lesen Sie zuerst „Naht- und Saumzugaben“ auf S. 35. Darauf achten, dass Sie rechte und linke Teile brauchen.

Bevor Sie anfangen

Lesen Sie zuerst „Verstärken“ auf S. 36. Folgende Teile verstärken: innere Taillenbündteile **6** und **7**.

So nähen Sie das Modell

Lesen Sie zuerst „Nähte bei dehnbaren Stoffen steppen, versäubern und bügeln“ auf S. 36. Lesen Sie zuerst „Absteppen von rechts“ auf S. 37. Nähte schmal neben der Kante mit Knopflochgarn absteppen, wenn nichts anderes erwähnt wird.

Taschen

- Kante A vom oberen Taschenbeutel **2** auf die Tascheneingriffkante A vom Vorderteil **1** legen. Tasche nach links falten. Kante A zweimal absteppen.
- Hüftfalte mit Taschenbeutel **2** mit der rechten Seite oben bis zur Tascheneingriffkante A unter das Vorderteil legen. Außenkanten B der Taschenbeutel aufeinandersteppen. Tasche an der Oberkante C und seitl. Kante D auf dem Vorderteil festheften.

Potaschen

- Besatz der Potasche **5** an der Linie E nach links falten. Besatz festheften.
- Nahtzugabe F der Potasche nach links falten. Potasche an der Linie F auf das Rückenteil **3** steppen.
- Die Ecken der Potasche schräg absteppen.

Teile

- Hosenbesatz vom rechten Vorderteil an der Linie G nach links falten, festheften. Vord. Kanten G absteppen.
- Kante H der rückw. Passe **4** und vom Rückenteil aufeinandersteppen. Naht H zweimal absteppen.
- Vorderteil auf das Rückenteil legen. Seitennähte D steppen. Seitennaht D mit doppelter Stepplinie am Rückenteil absteppen. Innere Beinnähte J steppen.
- Lesen Sie zuerst „Mittelnähte steppen“ auf S. 37. Mittelnäht G ab dem Hosenbesatz bis zur Oberkante C der rückw. Passe steppen. Mittelnäht G ab dem Hosenschlitz absteppen.

Innerer und äußerer Taillenbund

- Rechten inneren und äußeren Taillenbund 1 cm vor der Mittellinie G abschneiden. Seitennähte D vom äußeren Taillenbund **6** und **7** steppen. Seitennähte D vom inneren Taillenbunden **6** und **7** steppen.
- Kante C vom äußeren Taillenbund und der Teile aufeinandersteppen, dabei Nahtzugabe G und K am Taillenbunden überstehen lassen.
- Kante G, K und L vom inneren und äußeren Taillenbund aufeinandersteppen. Nahtzugabe L an mehreren Stellen bis 2 mm vor der Stepplinie einschneiden.

13. Taillenbund wenden. Unterkante C vom inneren Taillenbund auf die Kante C der Teile heften.
14. Hosenbesatz vom linken Vorderteil unter den Hosenbesatz vom rechten Vorderteil legen, festheften. Rechtes Vorderteil am Hosenbesatz absteppen. Rechten vord Taillenbund auf den Untertritt des linken vord Taillenbundes legen, festheften. Vord Kanten K des rechten vord Taillenbundes absteppen.

Taillenbund (Rippenstoff)

15. Seitennähte D des vord Taillenbundes **8** und des rückw Taillenbundes **9** steppen, dabei in der linker Seitennaht zwischen den Stepplinien und der Bruchlinie ein Stück Naht offen lassen.
16. Taillenbund links auf links doppelt legen. Unterkanten C aufeinanderheften.

ten. Oberkante vom Taillenbund an der Linie M absteppen, damit ein Tunnel entsteht.

17. Hose und Taillenbund mit der rechten Seite nach oben hinlegen. Den Taillenbund in die Hose schieben, dabei sollten die Konturlinien der Kanten C aufeinandertreffen.
18. Taillenbund an der Oberkante L und Kante C absteppen.

Fertigstellen

19. Lesen Sie zuerst „Sichtbarer Saum“ auf S. 39. Unterkante N der Hosenbeine 2,5 cm breit säumen.
20. Jeansknopf beim Taillenbund einschlagen.
21. Lesen Sie zuerst „Knopf annähen“ auf S. 39. Innenknopf annähen. Knopfloch-Gummiband beim Tunnel einziehen.

Rippenstoff, halbe Stoffbreite, 70 cm

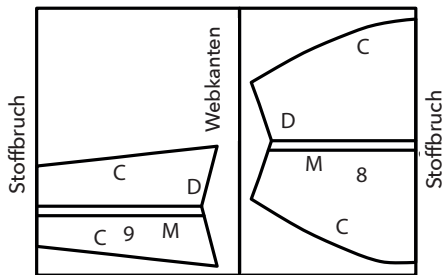

Stoffbreite, 140 cm

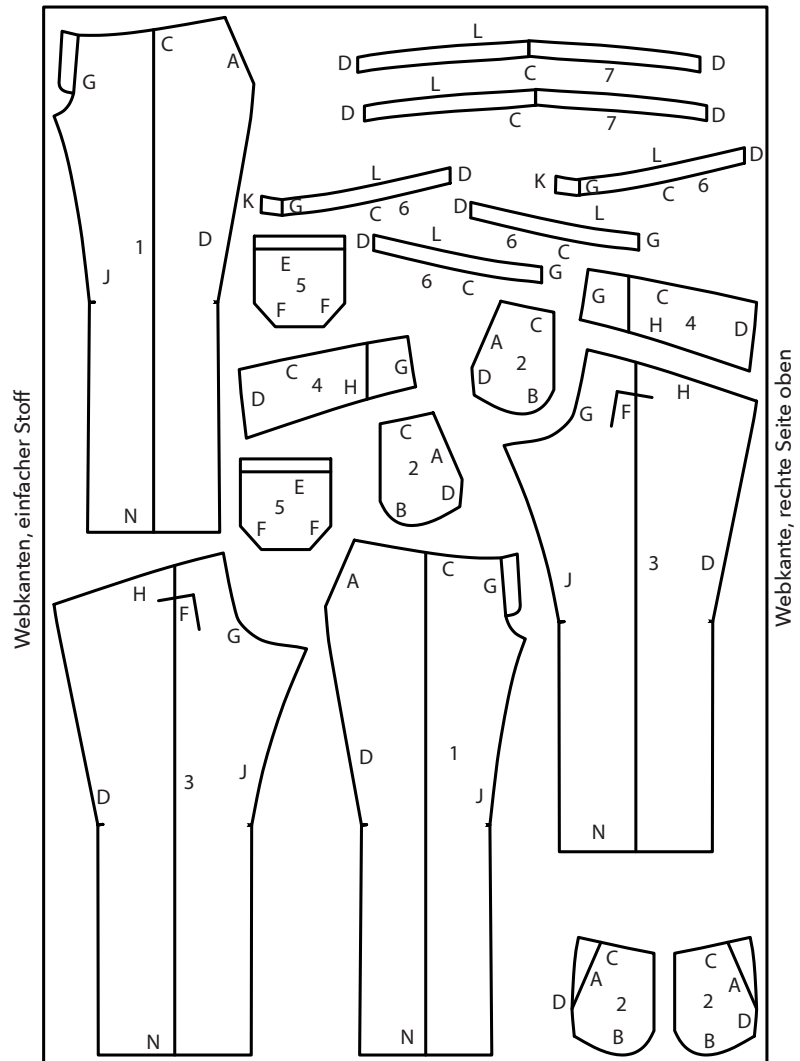

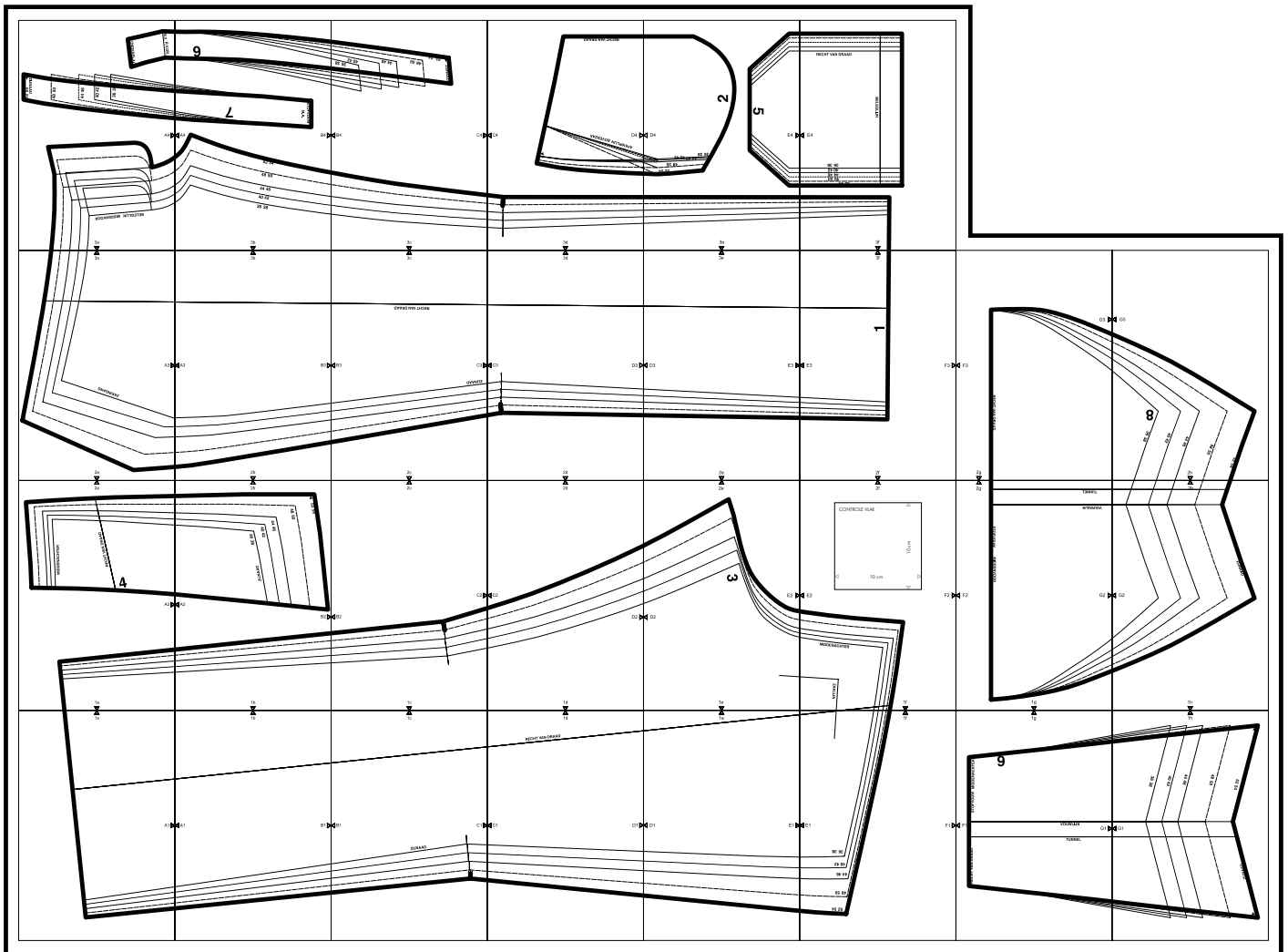

1a



1a

A1  A1

1b



1b

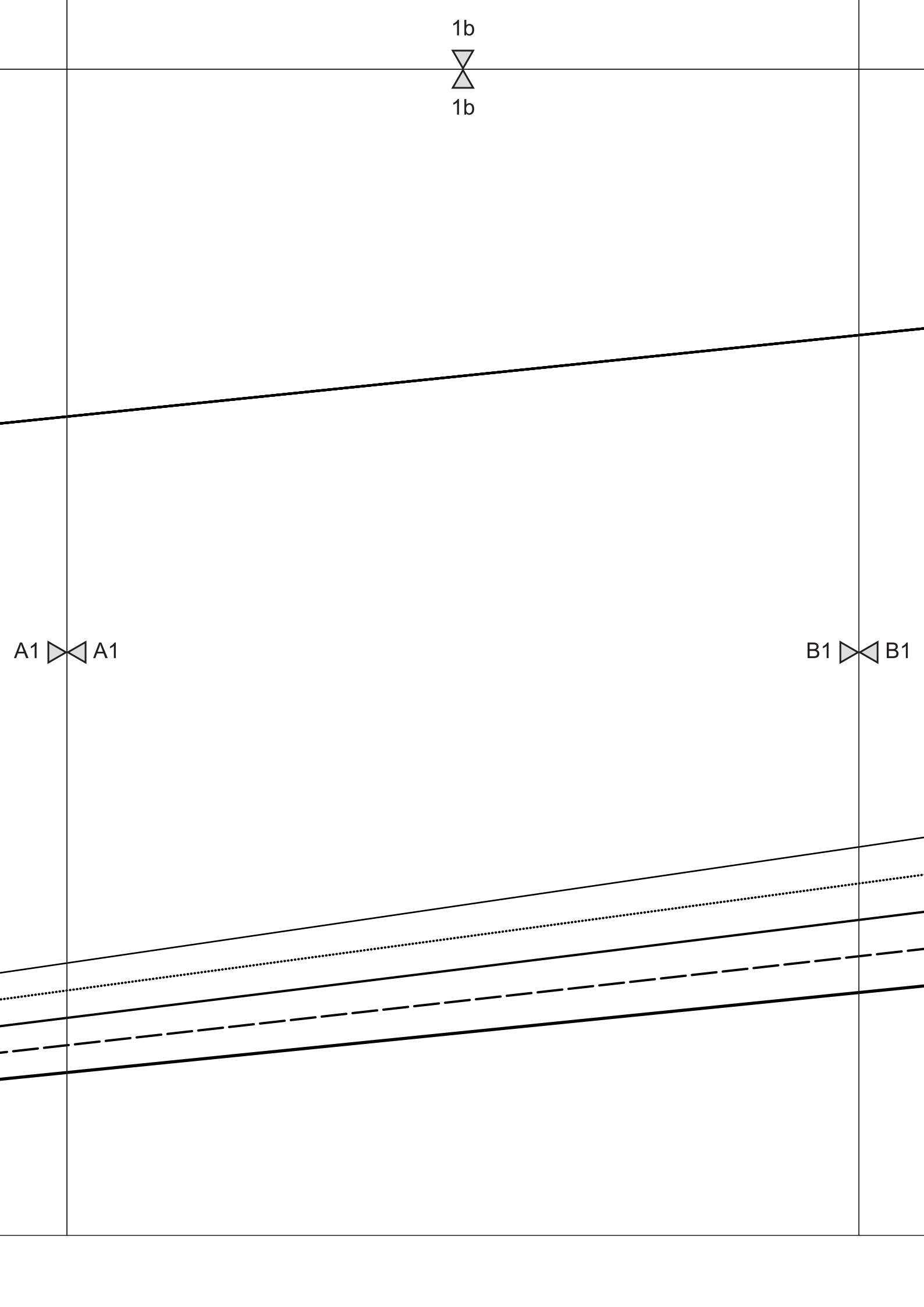

A1

B1

1c



1c

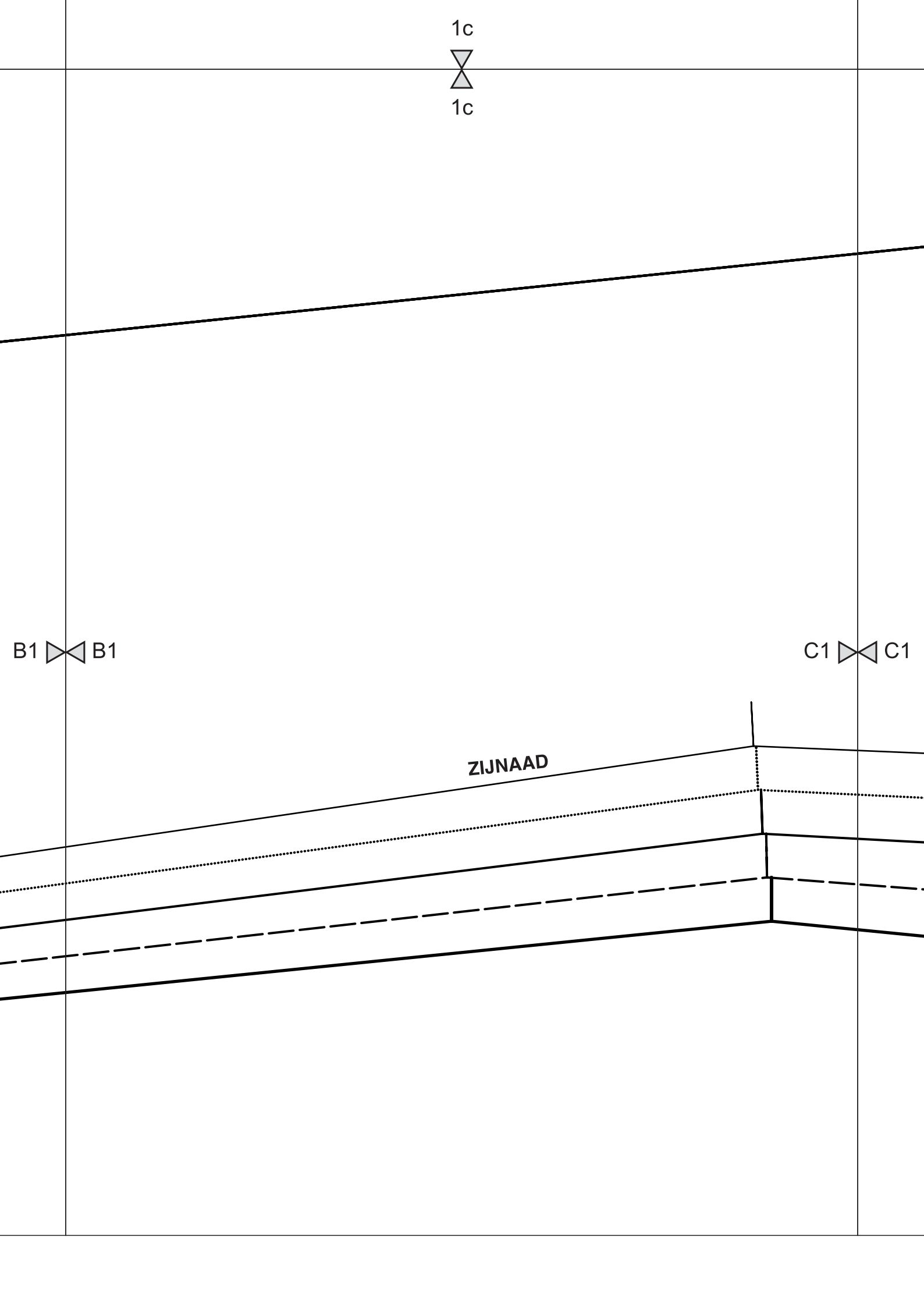

B1



B1

C1



C1

ZIJNAAD

1d



1d

RECHT VAN DRAAD

C1  C1

D1  D1

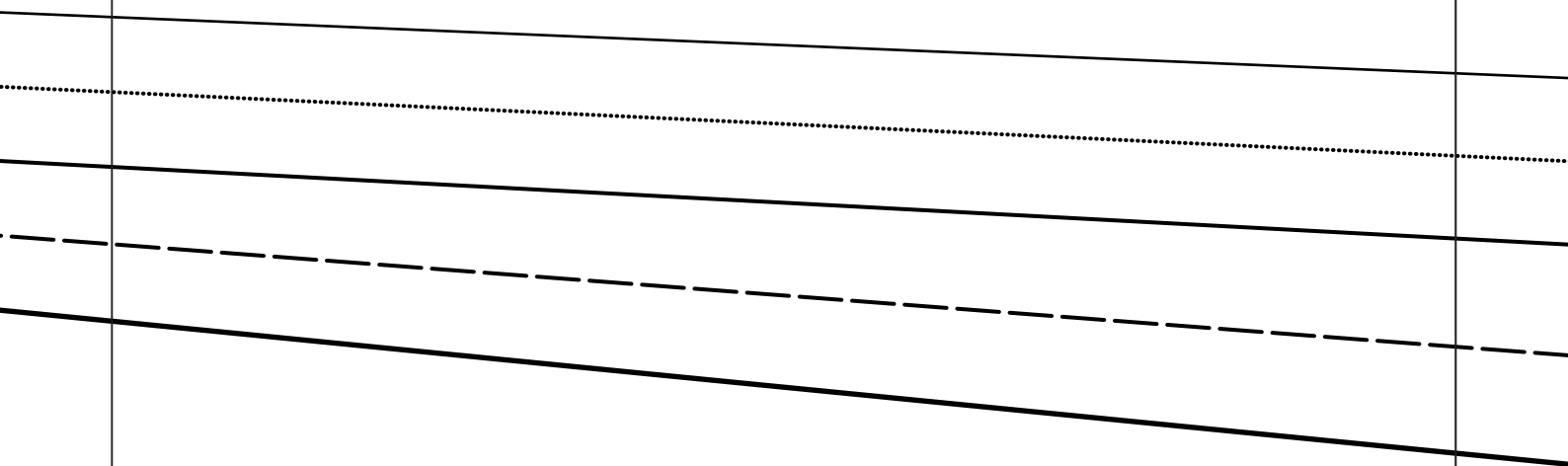

1e



1e

D1  D1

E1  E1

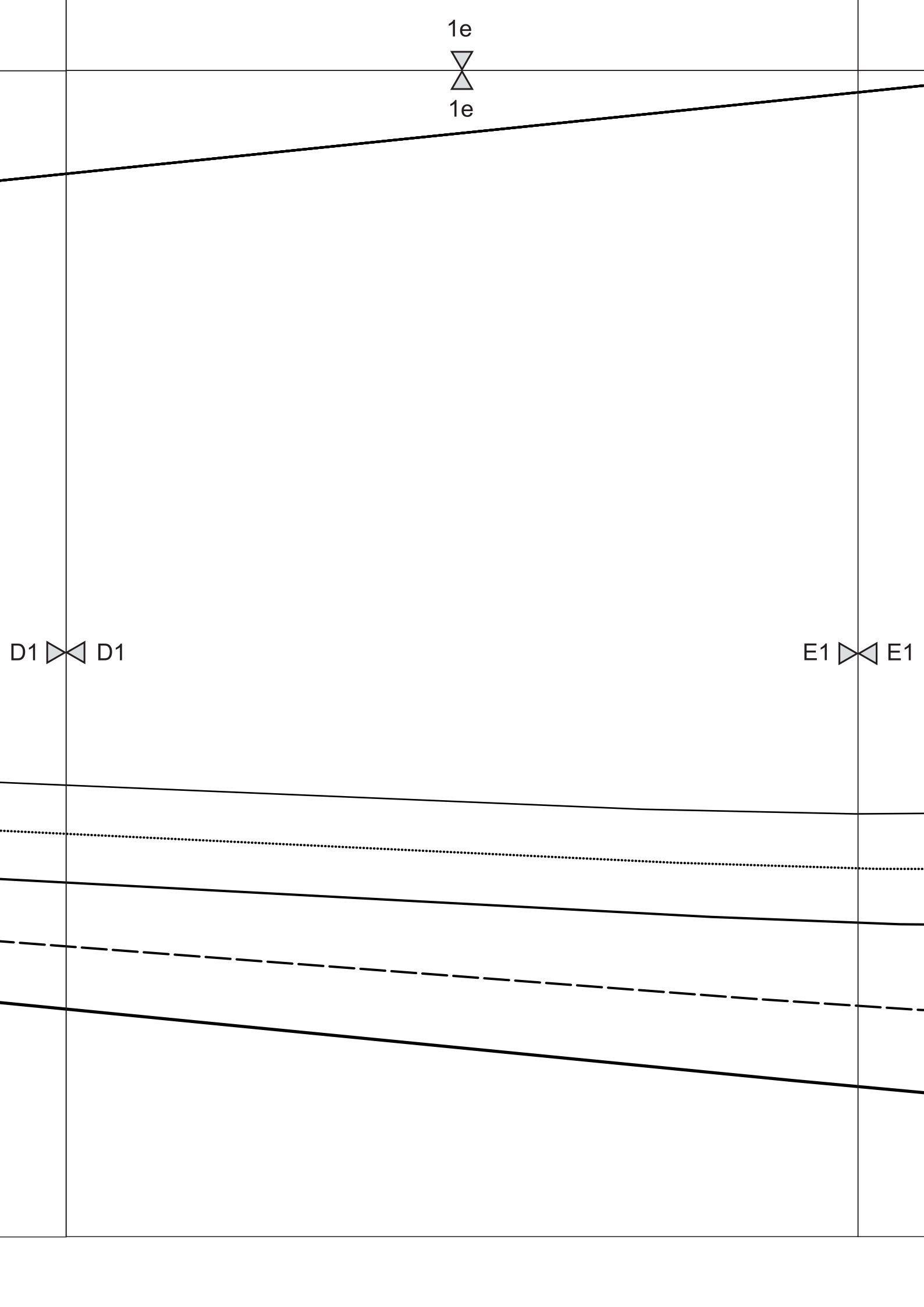

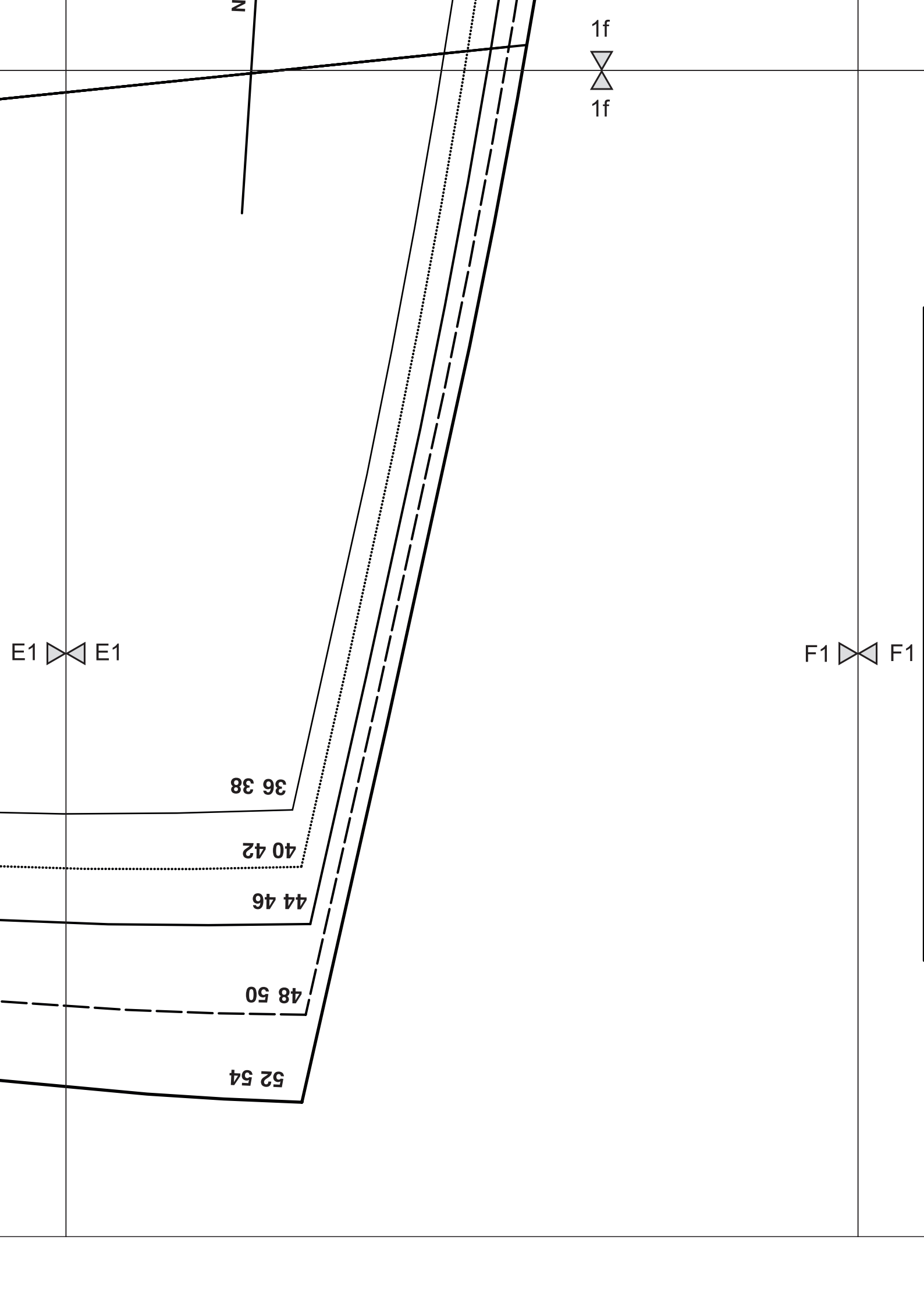

Z

1f



1f

E1



E1

F1



F1

36 38

40 42

44 46

48 50

52 54

1g



1g

9

STOFVOUW MIDDENNACHTER

F1  F1

VOUWLIJN

G1  G1

TUNNEL

RECHT VAN DRAAD

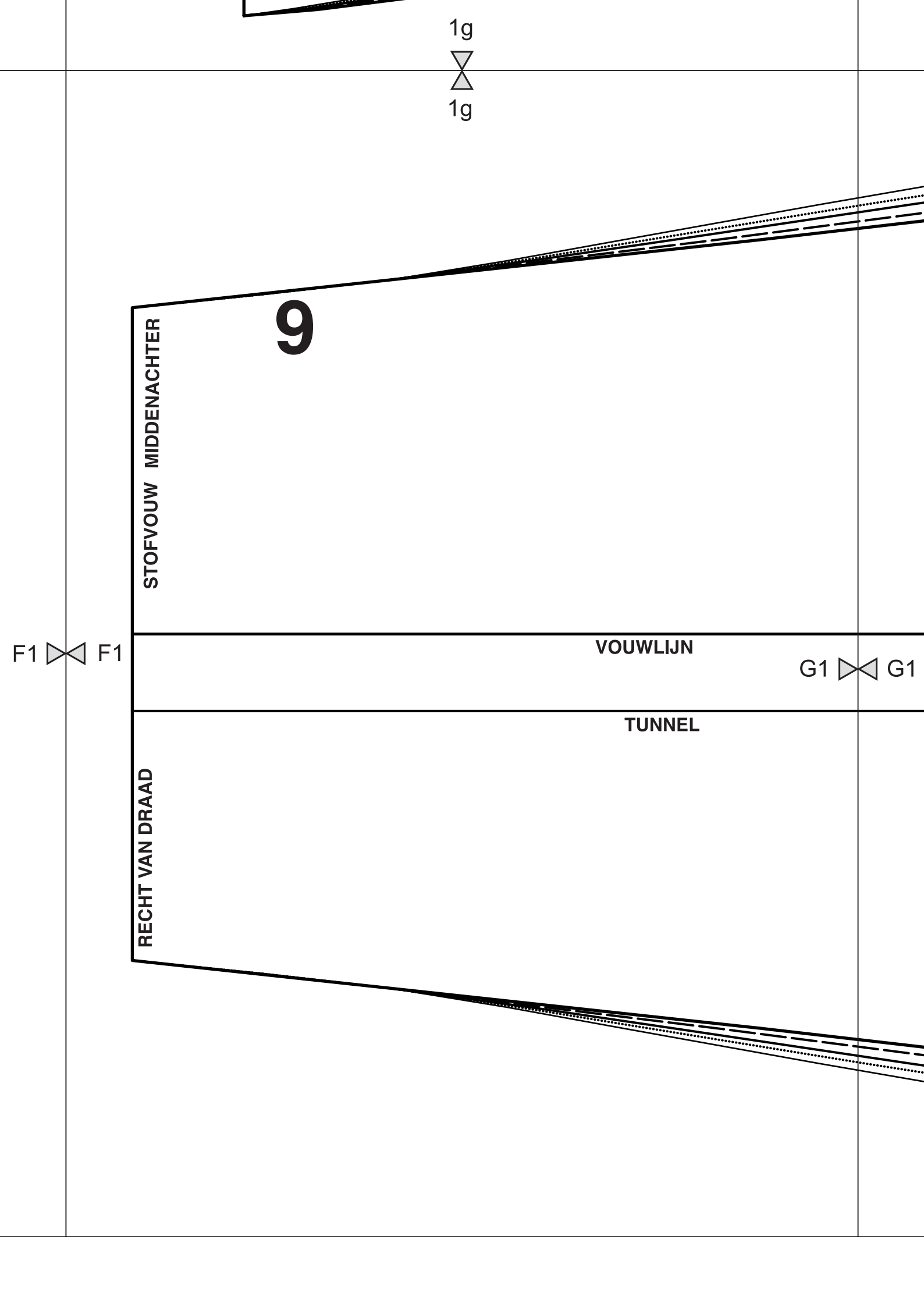



2a



2a

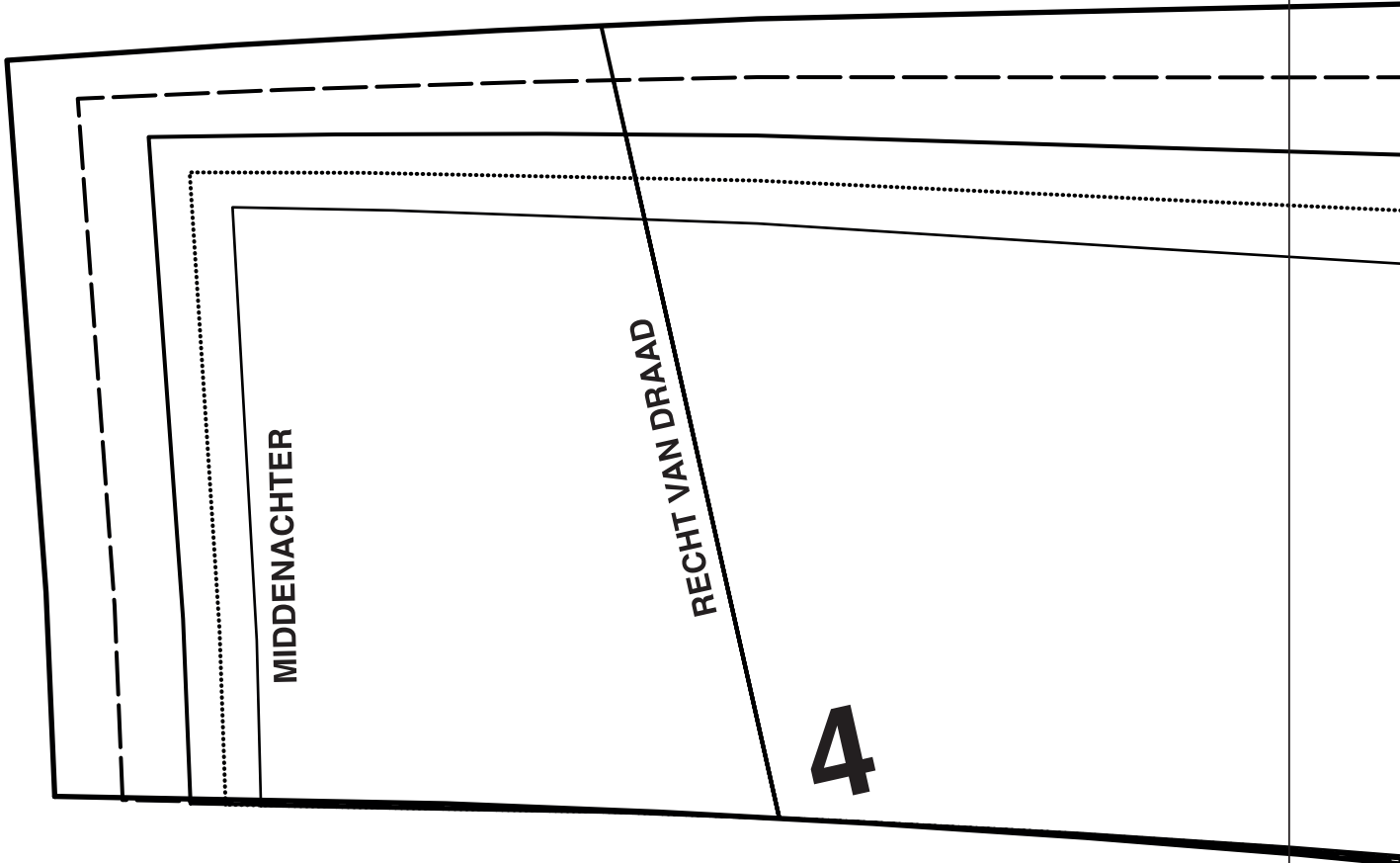

MIDDENACHTER

RECHT VAN DRAAD

4

A2  A2

1a



1a

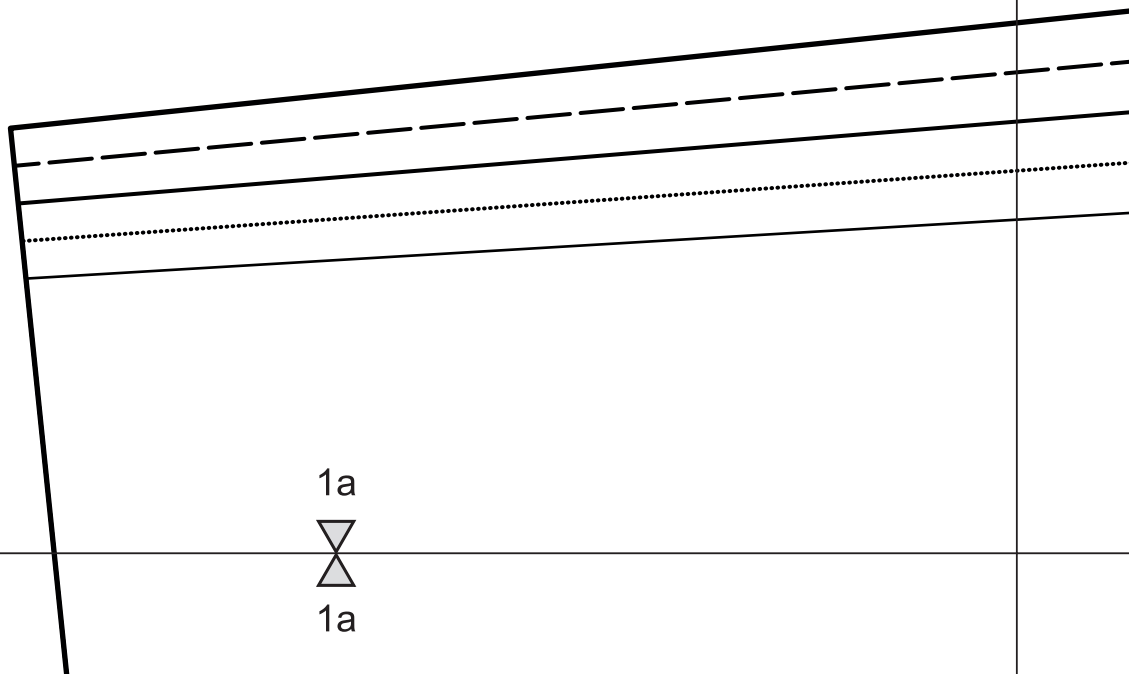

2b



2b

52 54

48 50

44 46

40 42

36 38

ZIYANIZ

A2



A2

B2



B2

1b



1b

2c



2c

C2  C2

B2  B2

1c



1c

2d



2d

C2  C2

D2  D2

1d



1d

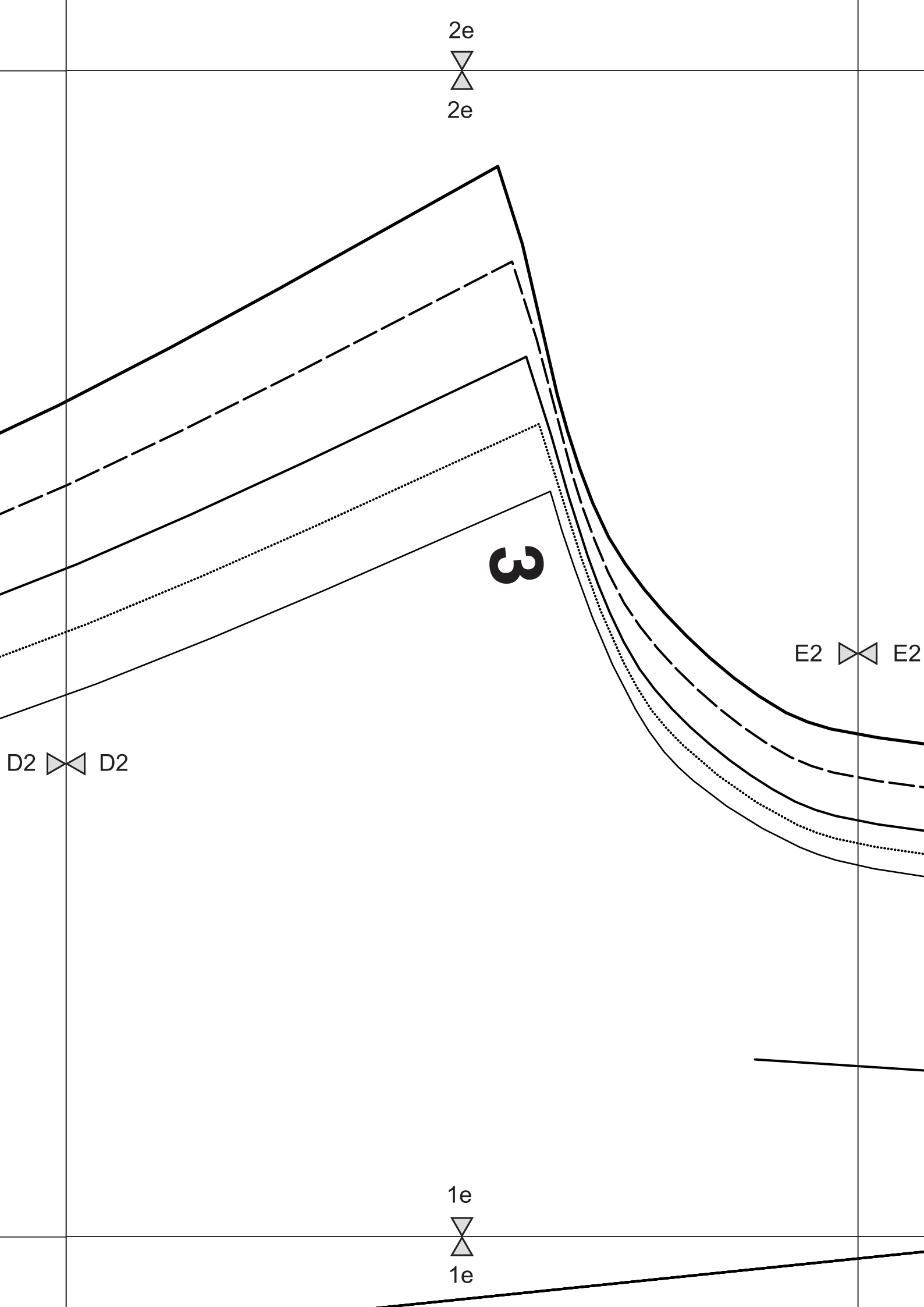

2f



2f

CONTROLE VLAK



10 cm



10 cm



E2  E2

F2  F2

MIDDENACHTER

ZAKLIJN

1f



1f

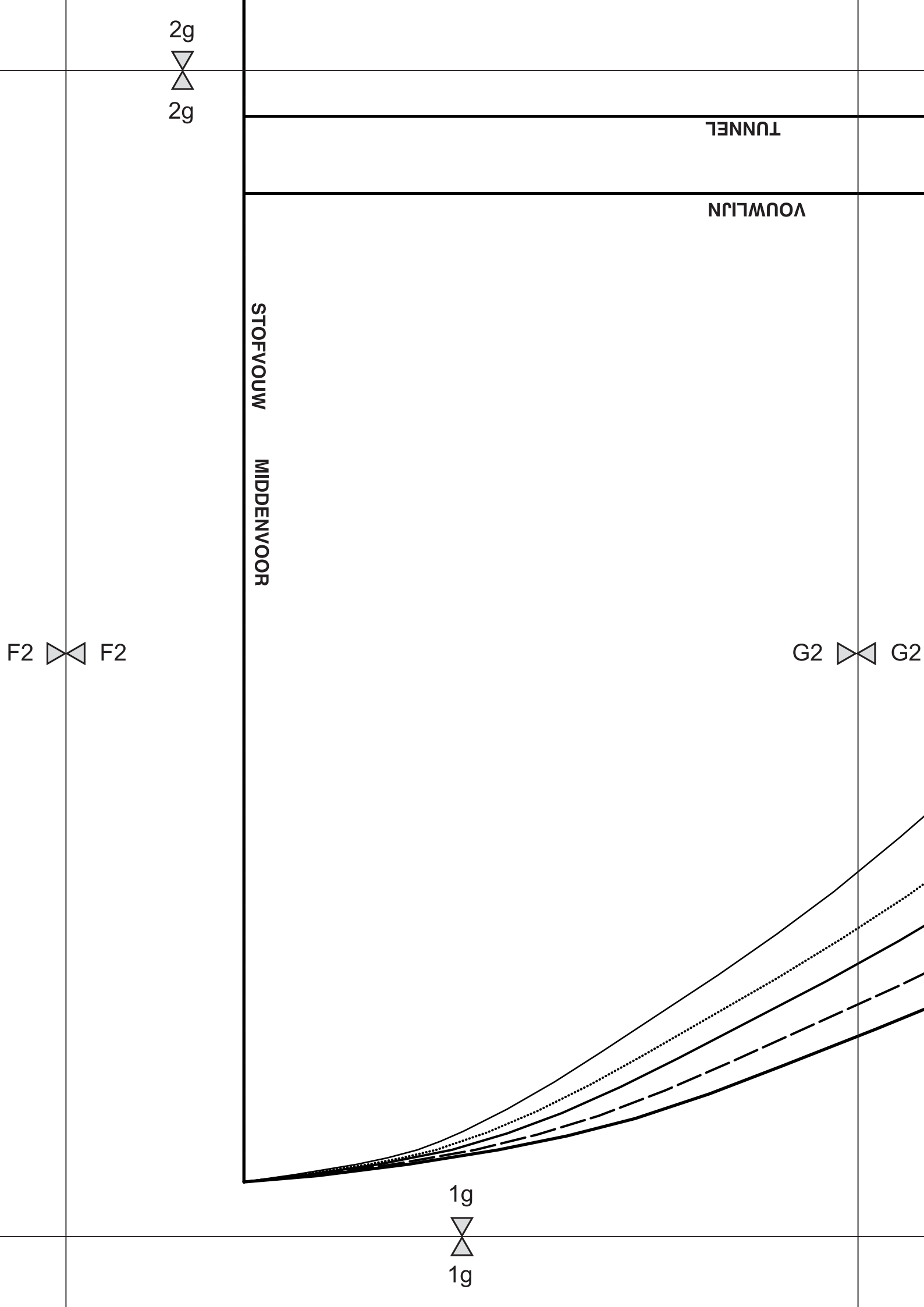

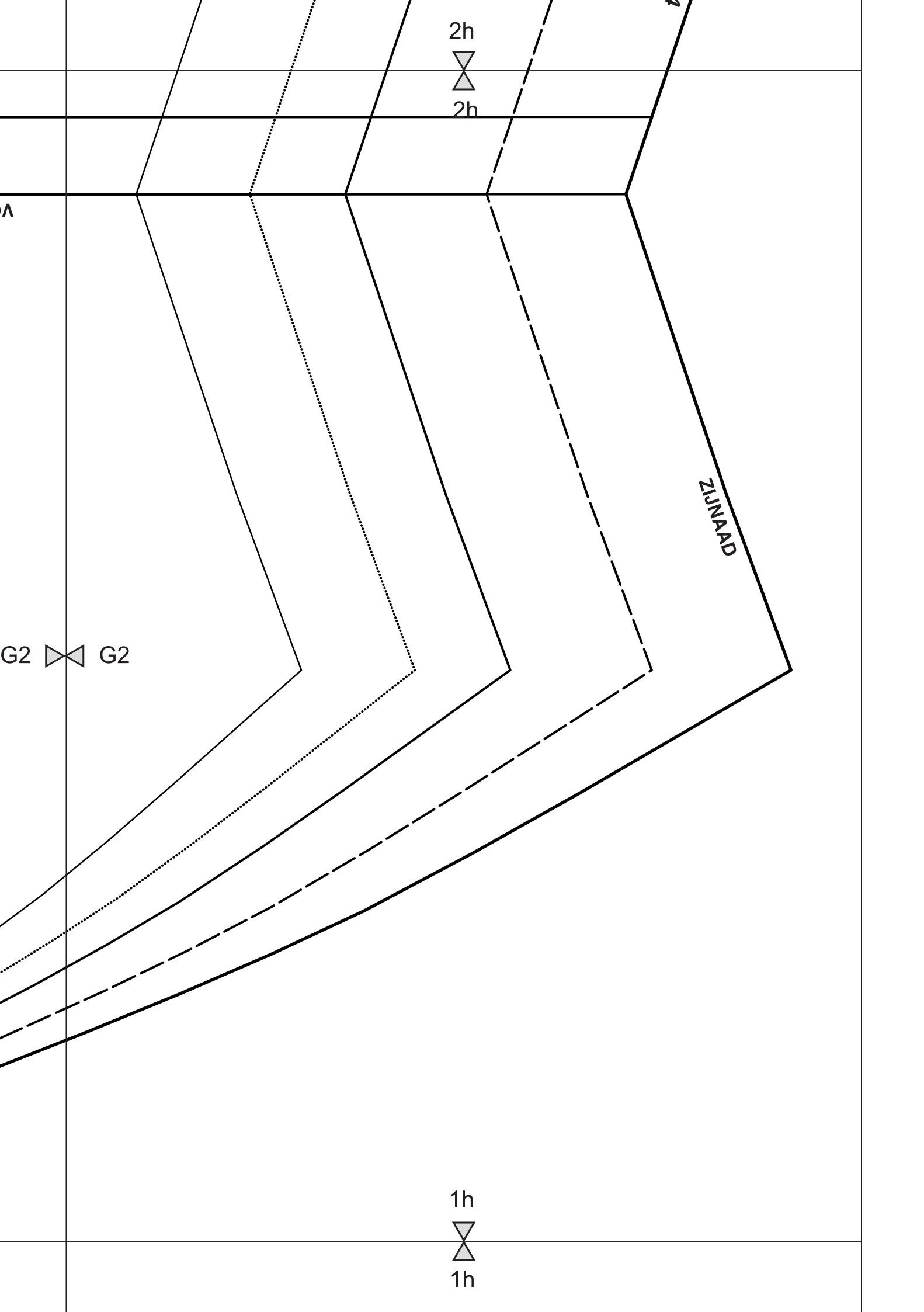

2h
2h

A

G2 G2

ZIJNAAD

1h
1h

3a



3a

A3



A3

ZAKINGANG

2a



2a

3b



3b

A3  A3

B3  B3

2b



2b

3c



3c

RECHT VAN DRAAD

B3  B3

C3  C3

ZIJNAAD

2c



2c

3d



3d

C3  C3

D3  D3

NRIZ

2d



2d

3e



3e

D3  D3

E3  E3

2e



2e

3f



3f



E3  E3

F3  F3

2f



2f

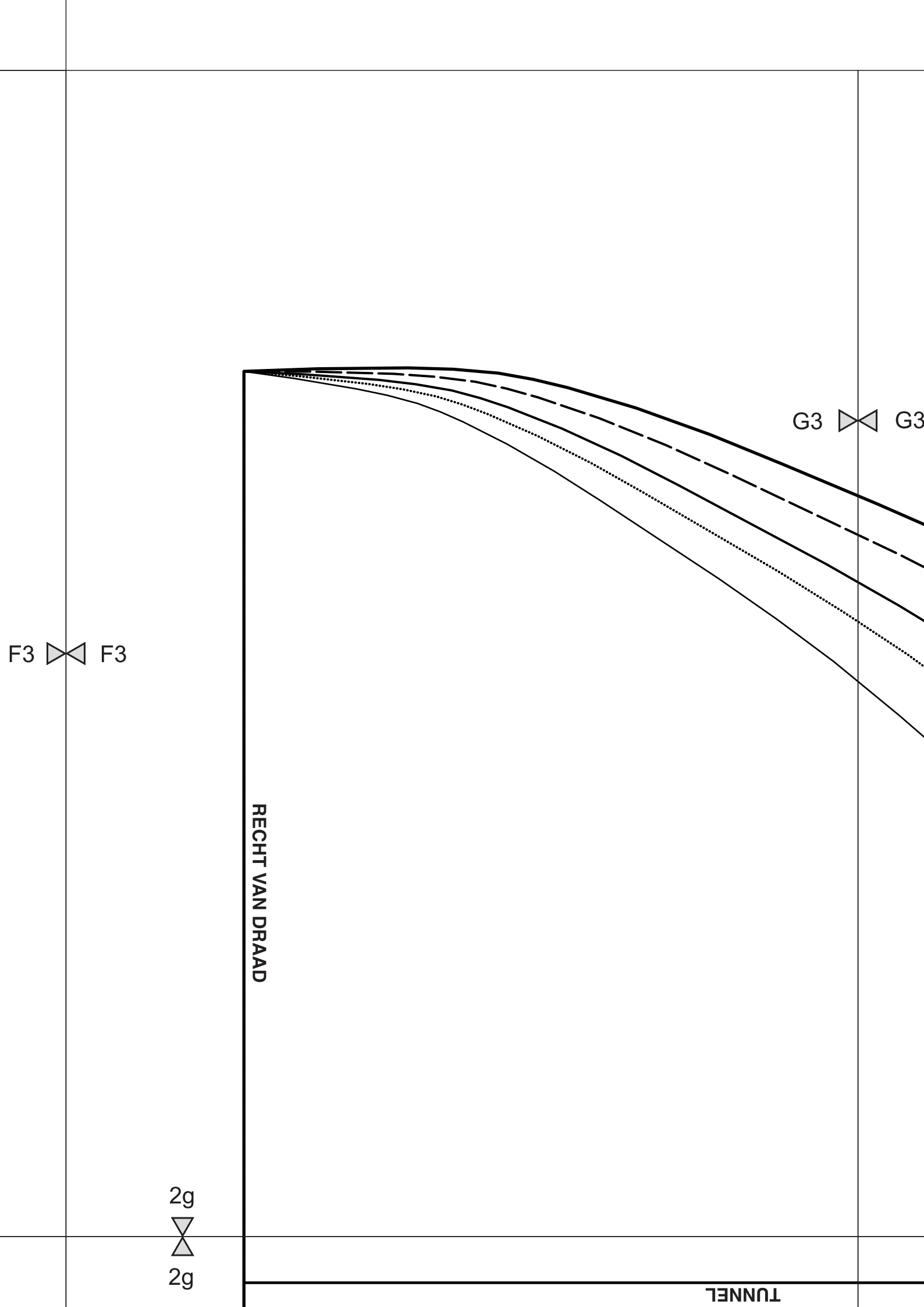

G3



G3

8

36 38

40 42

44 46

48 50

52 54

2h



2h

52 54
ZIJNAAD

48 50

44 46

40 42

36 38

ONDERSLAG
M.V. R.V.D.R.

A4  A4

BELEGLIJN MIDDENVOOR

3a  3a

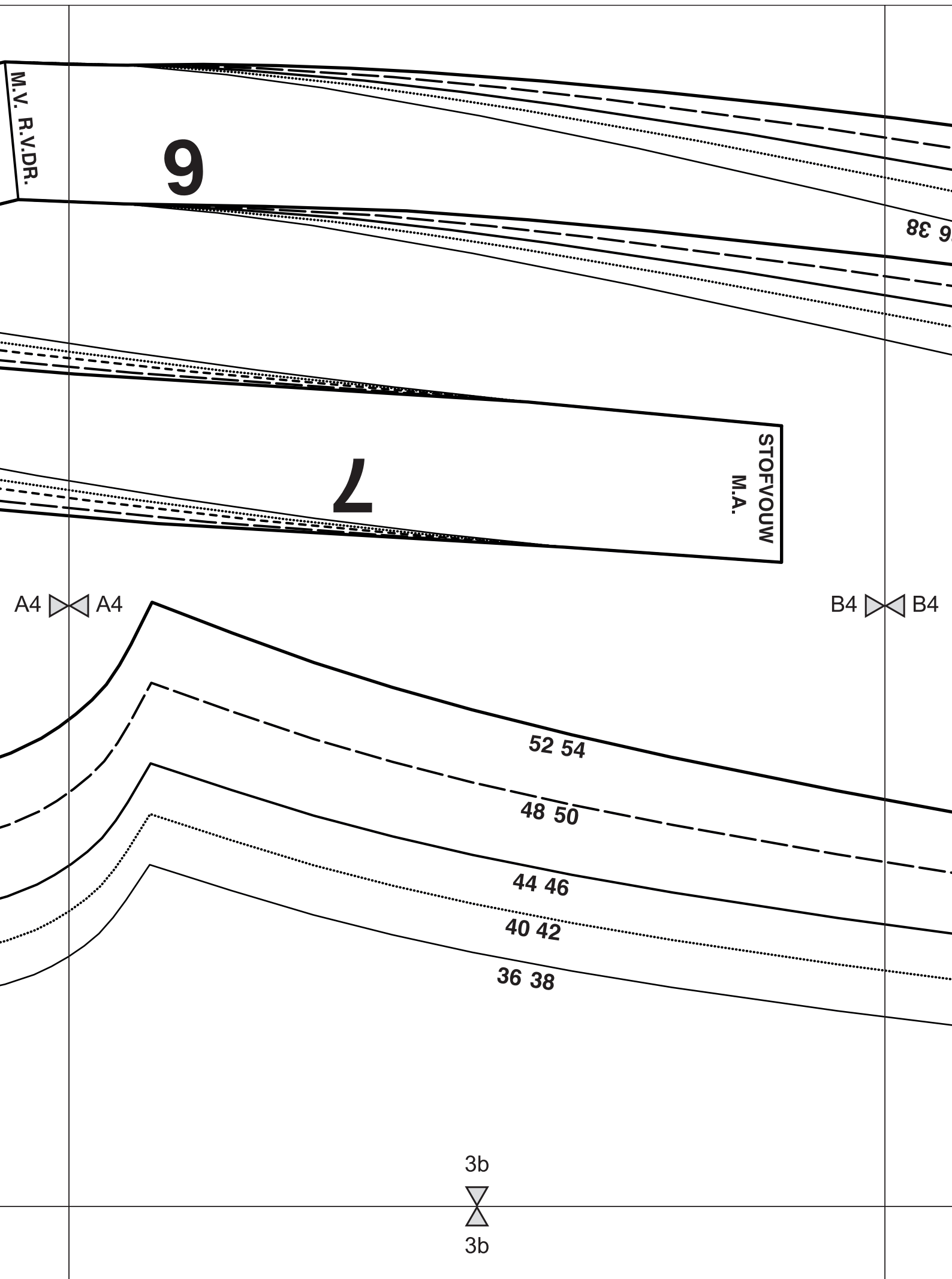

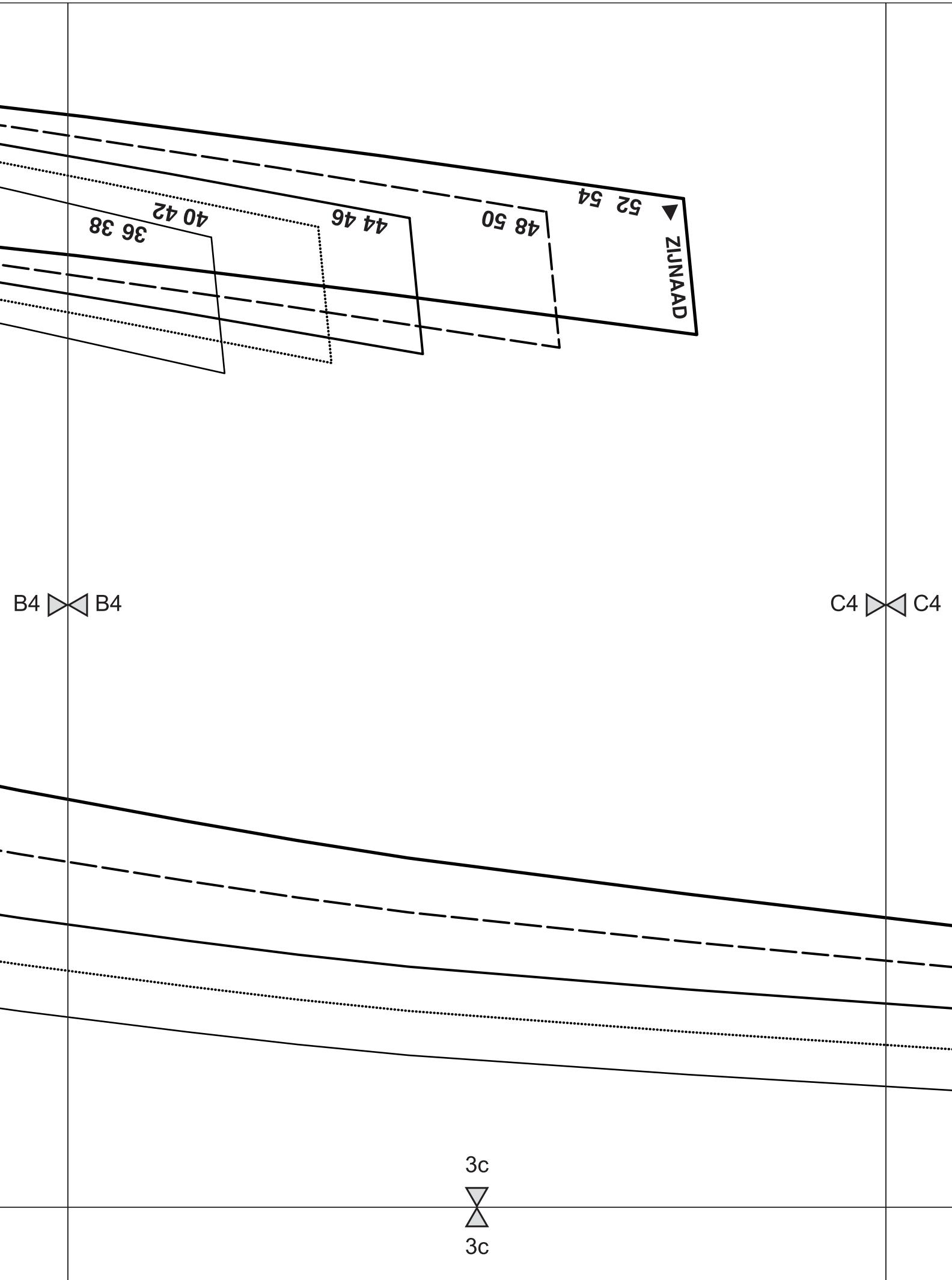

B4

C4

3c



3c

RECHT VAN DRAAD

AFKNIPLIJN BOVENZAK

C4  C4

D4  D4

3d



3d

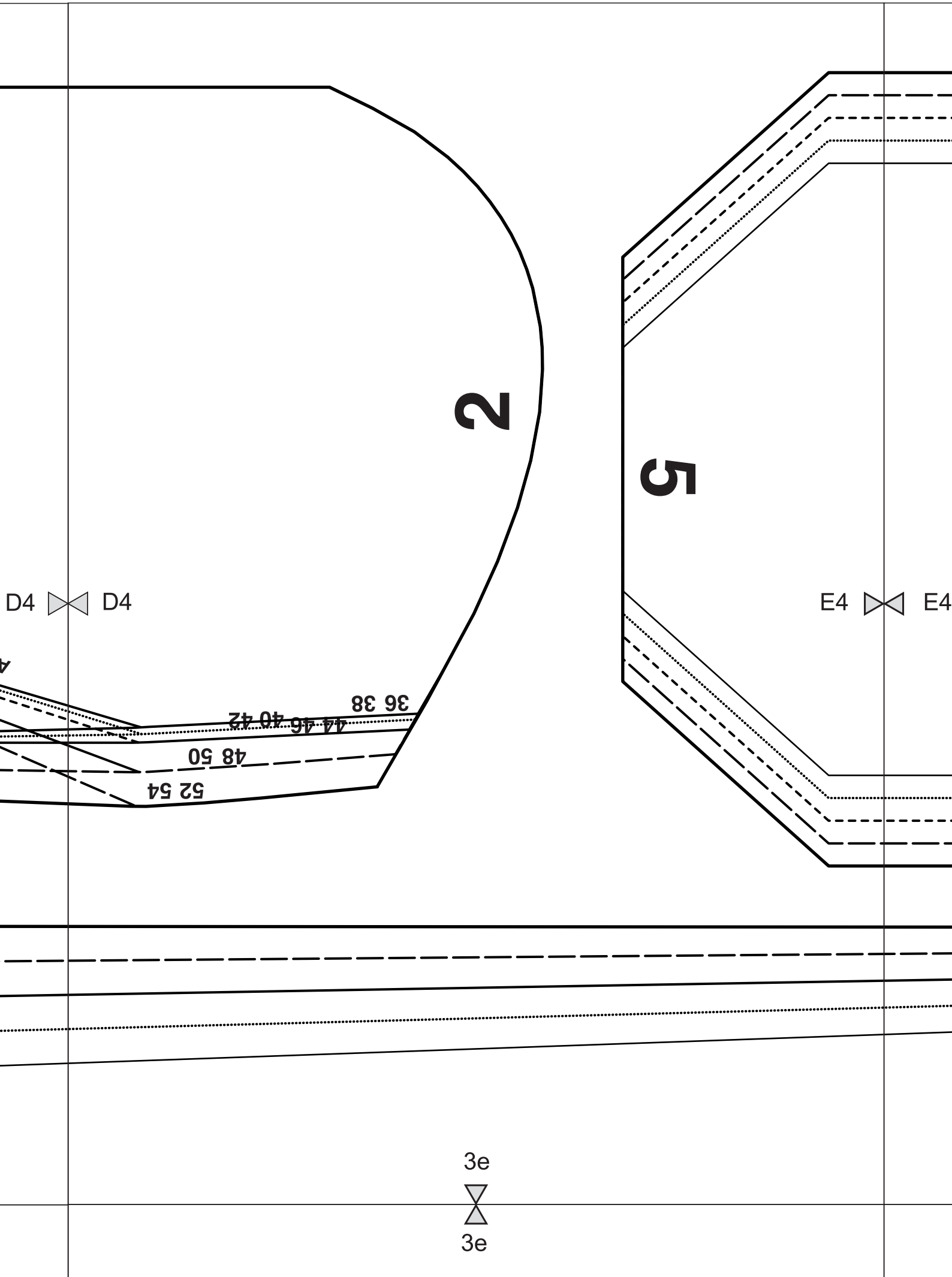

RECHT VAN DRAAD

BELEGLIJN

E4  E4

36 38

40 42

44 46

48 50

52 54

3f



3f

Wichtig!

Bevor Sie den Schnitt ausdrucken, diese Seite ganz genau lesen!

Bevor Sie alle Seiten für den Schnitt ausdrucken, drucken Sie zuerst **NUR DIESE SEITE**.

Wenn Sie diese Seite ausgedruckt haben, prüfen Sie mit einem Lineal, ob das Quadrat auf der ausgedruckten Seite exakt 10 x 10 cm groß ist.

Wenn das Quadrat nicht exakt 10 x 10 cm groß ist, sollten Sie die Einstellungen des Druckers prüfen. Im Grunde genommen sollte die Seite in Originalgröße (100%) ausgedruckt werden: A4-Format, 210 x 297 mm.

Erst nachdem Sie diese Seite ausgedruckt haben und das Quadrat exakt 10 x 10 cm groß ist, können Sie die anderen Seiten für den Schnitt mit

DENSELBE EINSTELLUNGEN (Originalgröße A4) ausdrucken. Auf einer dieser Seiten für den Schnitt steht zur Kontrolle noch ein Quadrat. Die Druckversion dieses Quadrats sollte exakt 10 x 10 cm groß sein. Bevor Sie die Teile für den Schnitt ausschneiden und zusammenkleben, sollten Sie zuerst prüfen, ob dieses Quadrat auch exakt 10 x 10 cm groß ist.

NUR wenn beide Quadrate exakt 10 x 10 cm groß sind, haben die Zeichnungen der Druckversion die richtige Maße und können Sie mit dem Ausschneiden und Zusammenkleben der Teile beginnen.

Falls Sie die Größe der beiden Quadrate nicht vorab prüfen, kann es beim Schnitt zu Abweichungen kommen, wo durch die richtige Größe des Schnitts nicht garantiert werden kann.

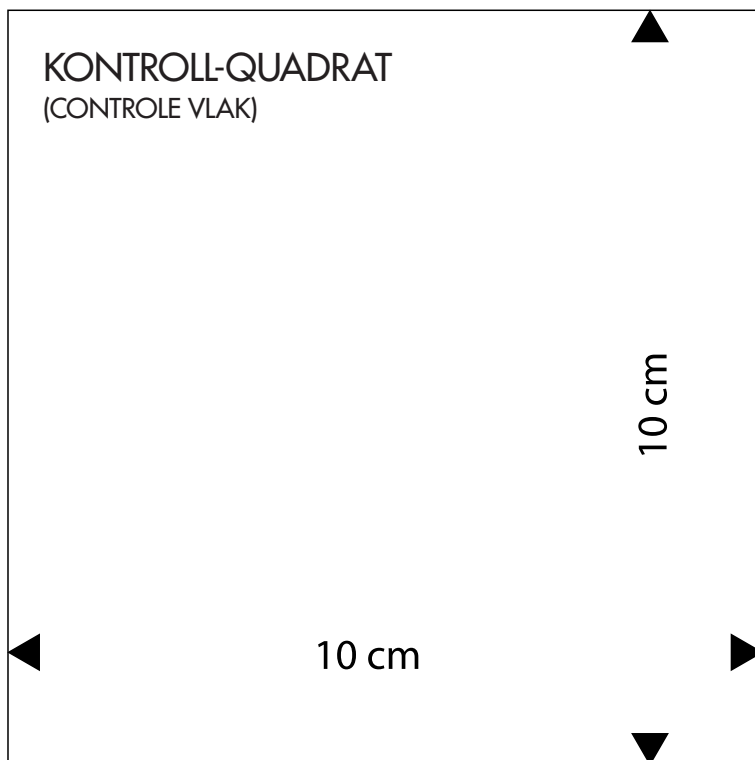



In den Größen 36 bis 54.

Lesen Sie zuerst „Welche Größe passt?“ auf S. 34.

Rückw Länge: ca. 94 cm.

Sie brauchen

36/38	40/42	44/46	48/50	52/54
Stoff, 1,40 m breit				
2,35 m	2,35 m	2,50 m	2,60 m	2,70 m

Außerdem: dehnbares Band, 2 cm breit • 1 Nahtreißverschluss, 50 cm.

KLEID AUS JEANSSTOFF: Knopflochgarn.

KLEID AUS SATINSTOFF: 2,50 m Band, 1 und 2 cm breit.

Schnittteile anfertigen

Folgende Schnittteile abpausen:

- 1** vord Passe
- 2** Vorderteil Rock
- 3** Rückenteil
- 4** Ärmel

Hinweis: Lesen Sie zuerst „Spiegeln“ auf S. 36. Teile **2** zu einem ganzen Teil aneinanderkleben.

Vermaßte Schnittteile

36/38	40/42	44/46	48/50	52/54
5 Halsblende/vord Blende (2x zuschneiden)				
1,5x51 cm	1,5x54 cm	1,5x56 cm	1,5x58,5 cm	1,5x61 cm
6 Bindegürtel (2x zuschneiden)				
4x120 cm	4x120 cm	4x120 cm	4x120 cm	4x120 cm

Schnittteile aus Stoff zuschneiden

Schnittteile laut Zuschneideplan auf den Stoff stecken. Lesen Sie zuerst „Naht- und Saumzugaben“ auf S. 35. Rechte und linke Teile zuschneiden. Beim Satinstoff entfallen Teile **6**.

So nähen Sie das Modell

Lesen Sie zuerst „Nähte steppen, versäubern, bügeln“ auf S. 36. Lesen Sie zuerst „Absteppen von rechts“ auf S. 37. Nähte schmal neben der Kante absteppen.

Vor Passen

1. Abnäherlinien A der vord Passen **1** aufeinanderlegen. Abnäher A steppen.
2. Schulternähte B der vord Passen und vom Rückenteil **3** steppen.

Halsblende/vord Blende

3. Halsblende/vord Blende **5** links auf links doppelt legen. Halsausschnittkanten C aufeinanderheften.
4. Halsausschnittkanten C der Halsblende/vord Blende und der vord Passen und vom Rückenteil aufeinandersteppen. Halsausschnittkante C an der vord Passe und am Rückenteil absteppen.
5. Vord Passen mit der rechten Seite nach oben hinlegen. Die rechte vord Passe Mitte auf Mitte auf die linke vord Passe legen. Kanten D aufeinanderheften.

Nahtreißverschluss

6. Rückw Mittelnaht E der Rückenteile ab dem Schlitzzeichen aufeinandersteppen.
7. Lesen Sie zuerst „Nahtreißverschluss einsetzen“ auf S. 68. Reißverschluss ab der Oberkante der Halsblende beim Schlitz E einsetzen.

Vorderteil Rock

8. Mit Heftstichen die Faltenlinien beim vord Rockteil **2** markieren. Vord Rockteil an der Faltenlinie X falten (linke Seite innen). Falte X in Pfeilrichtung auf die andere Faltenlinie legen. Falte feststecken. Andere Falten genauso einlegen.
9. Falten an der Oberkante D vom vord Rockteil festheften.
10. Kante D vom vord Rockteil und der vord Passen aufeinandersteppen.
11. Seitennähte F der Teile und der vord Passen steppen.

Ärmel

12. Lesen Sie zuerst „Kräuseln“ auf S. 38. Ärmel **4** zwischen den Querzeichen 3 mm ober- und unterhalb der Konturlinie G kräuseln.
13. Kante bis 6 cm Breite ineinanderschieben, dabei den Stoff gleichmäßig verteilen.
14. Lesen Sie zuerst „Ärmel einsetzen“ auf S. 37. Ärmel **4** längs doppelt legen. Ärmelnähte H bis zur Besatzlinie steppen. Ärmel wenden. Ärmel im Armausschnitt G der Teile und der vord Passen einsetzen.
15. Besatz an der Linie J nach links falten. Unterkante der Ärmel in Besatzbreite absteppen, dabei den Besatz mitfassen, damit ein Tunnel entsteht.
16. Ca. 22-23-24-25-26 cm Gummiband beim Tunnel einziehen. Gummibanden aufeinandersteppen. Offene Ärmelnaht H zunähen.

Bindegürtel

17. Enden K der Bindegürtelteile 6 aufeinander steppen, damit ein langer Streifen entsteht. Bindegürtel längs doppelt legen. Kanten L aufeinandersteppen, dabei in der Mitte ein Stück Naht offen lassen.
18. Bindegürtel wenden. Stück offene Naht zunähen.
19. Bindegürtel doppelt legen (rechte Seite innen), die Mitte auf die vord Mitte der Quernaht D legen.
20. Bindegürtel beidseitig und schmal neben der Kante auf die vord Passe und das Rockvorderteil steppen.

Satinband

21. Schmales Satinband links auf rechts und Mitte auf Mitte auf das breite Satinband legen. Das schmale Band beidseitig schmal neben der Kante feststeppen.
22. Band links auf rechts auf die Quernaht legen, dabei liegt die Bandmitte auf der vord Mitte.
23. Satinband beidseitig und schmal neben der Kante feststeppen.

Fertigstellen

24. Lesen Sie zuerst „Sichtbarer Saum“ auf S. 39. Unterkante M vom Kleid 3 cm breit säumen.

Stoffbreite, 140 cm

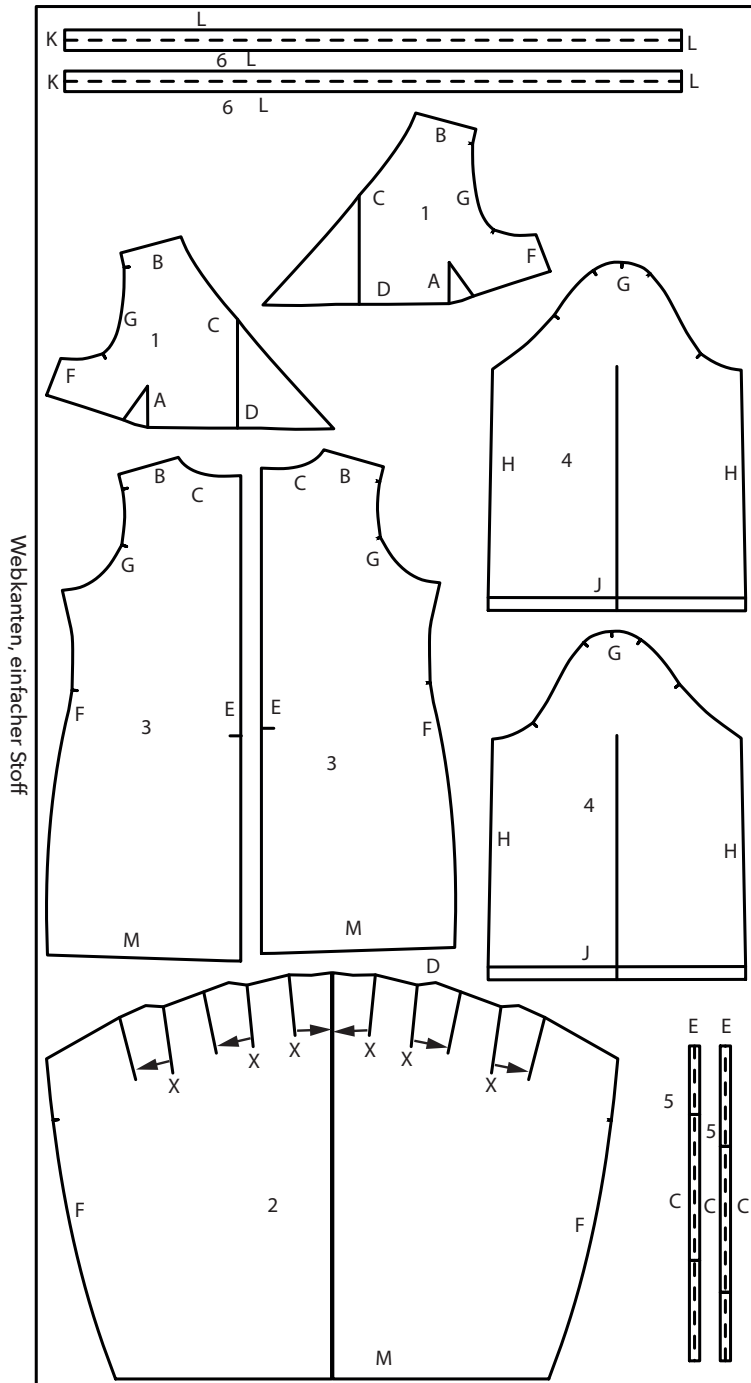

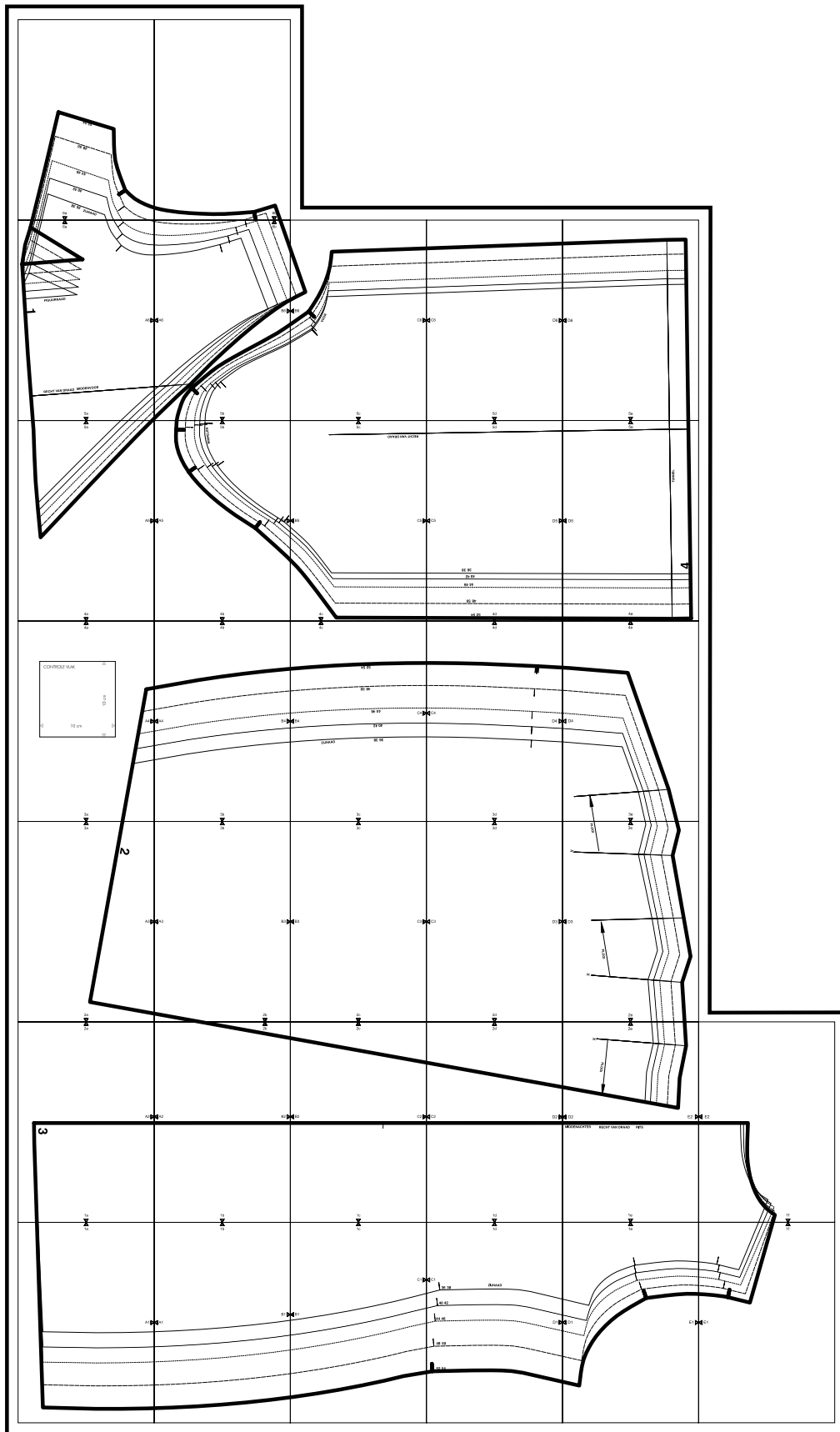

1a



1a

A1



A1

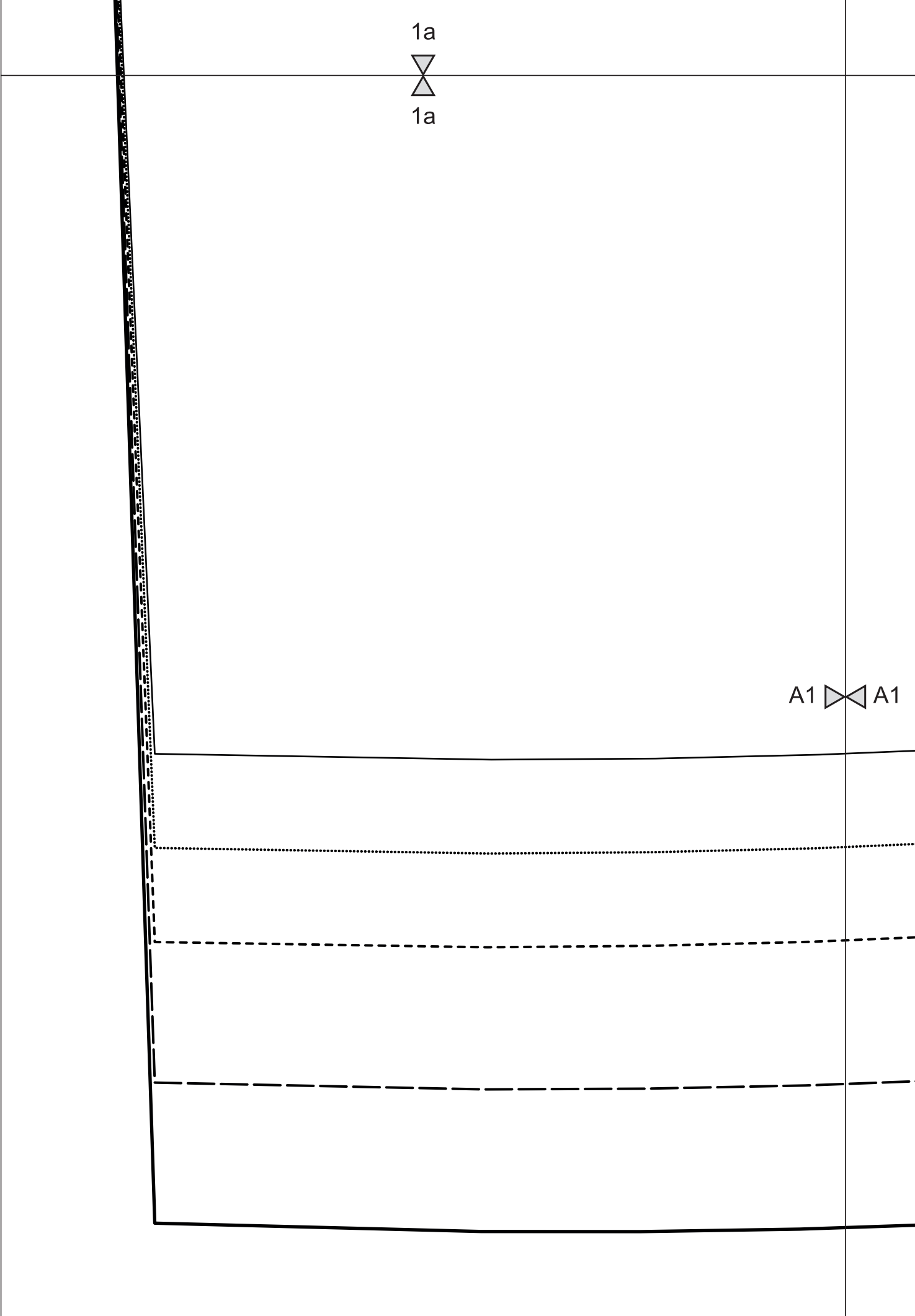

1b



1b

A1  A1

B1  B1

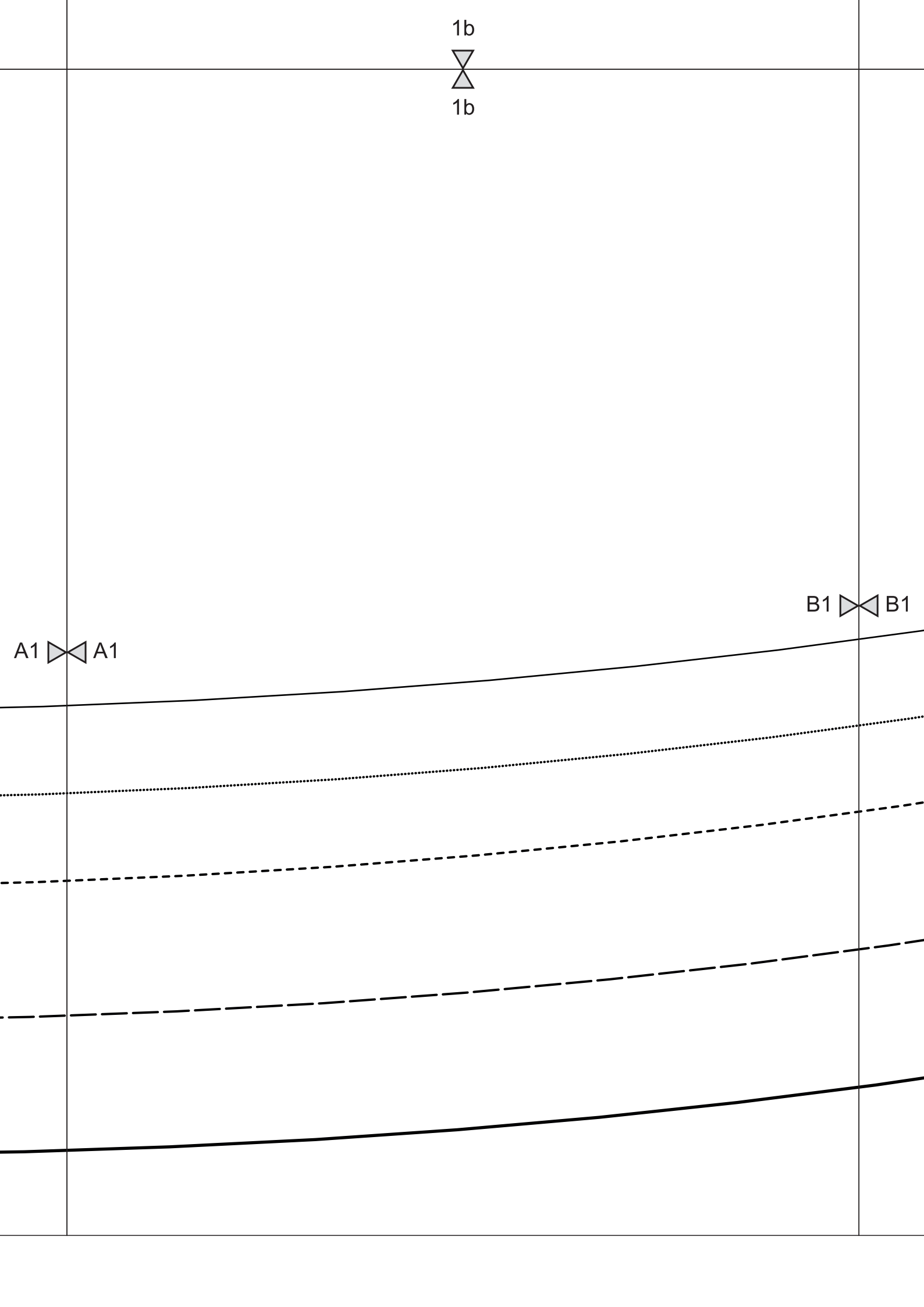

1c



1c

C1



C1

B1



B1

4

4

5

1d



1d

C1  C1

36 38

ZIJNAAD

40 42

44 46

D1  D1

48 50

52 54

1e
▽
△
1e

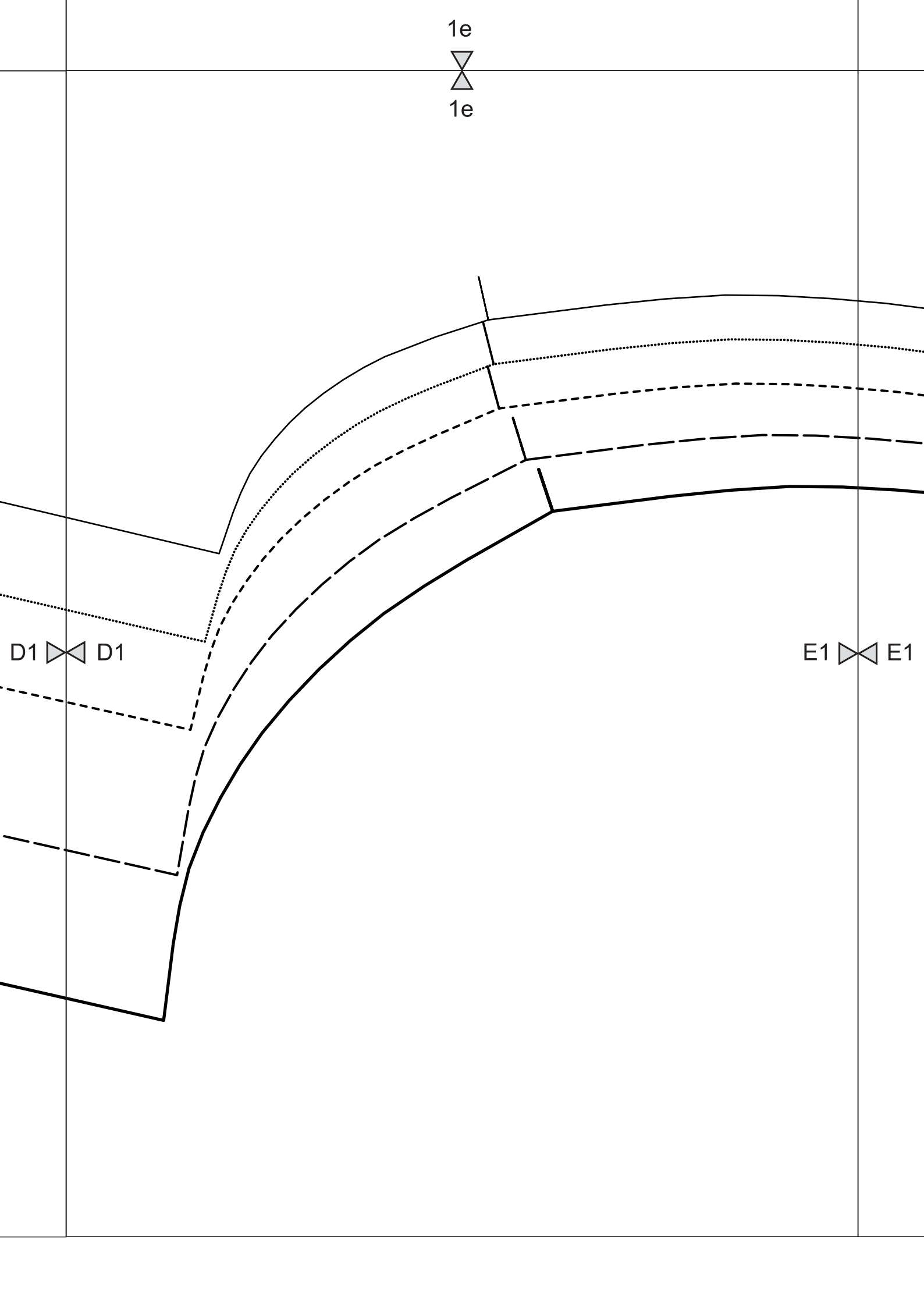

D1 ▽ D1

E1 ▽ E1

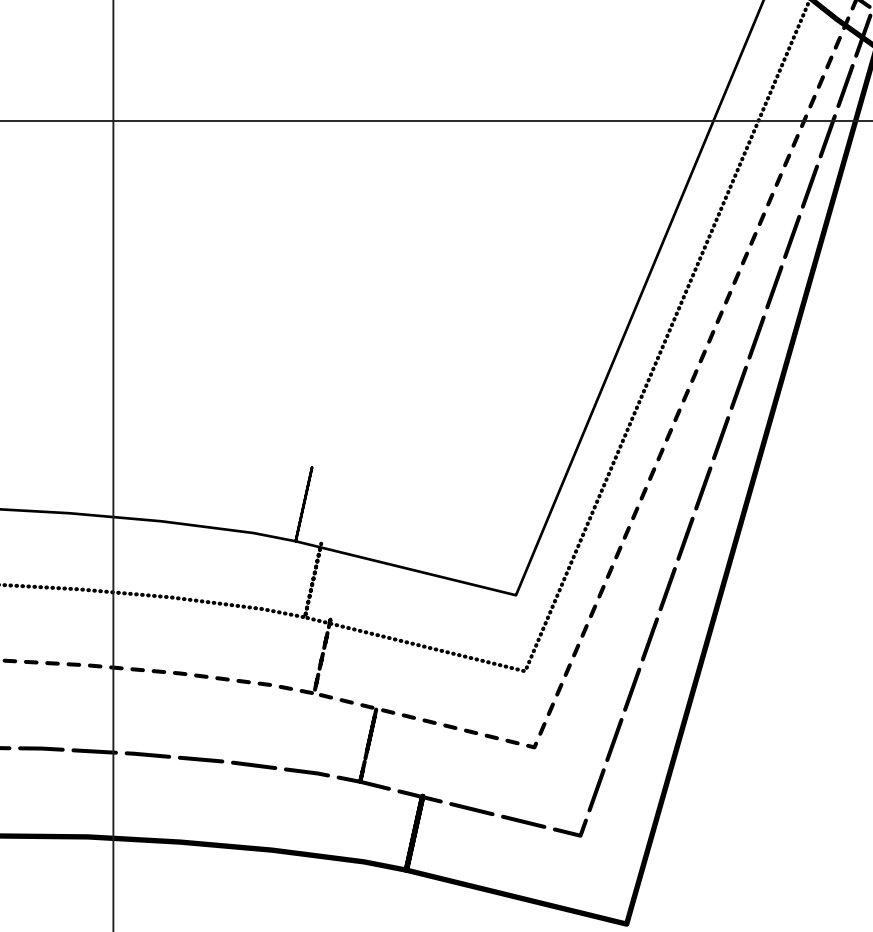

1f
1f



E1  E1

2a



2a

A2  A2

3

1a



1a

2b



2b

A2  A2

B2  B2

1b



1b

2c



2c

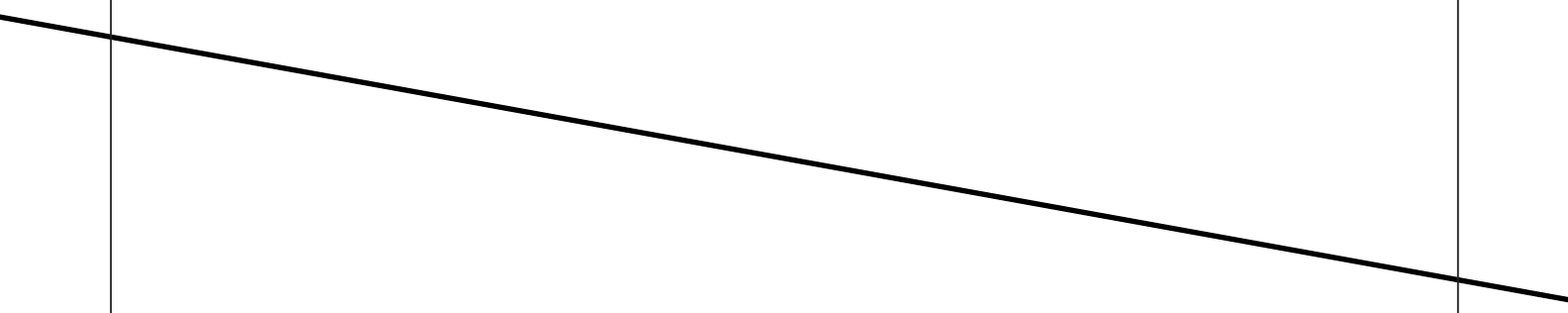

B2  B2

C2  C2



1c



1c

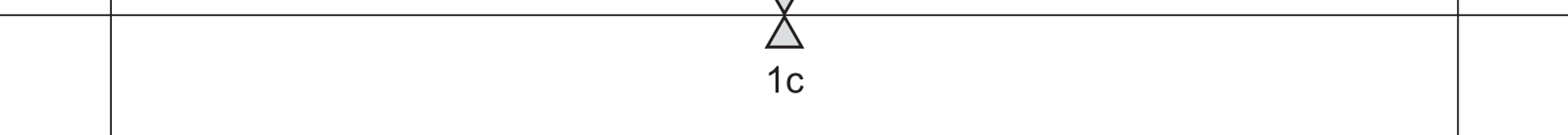

2d



2d

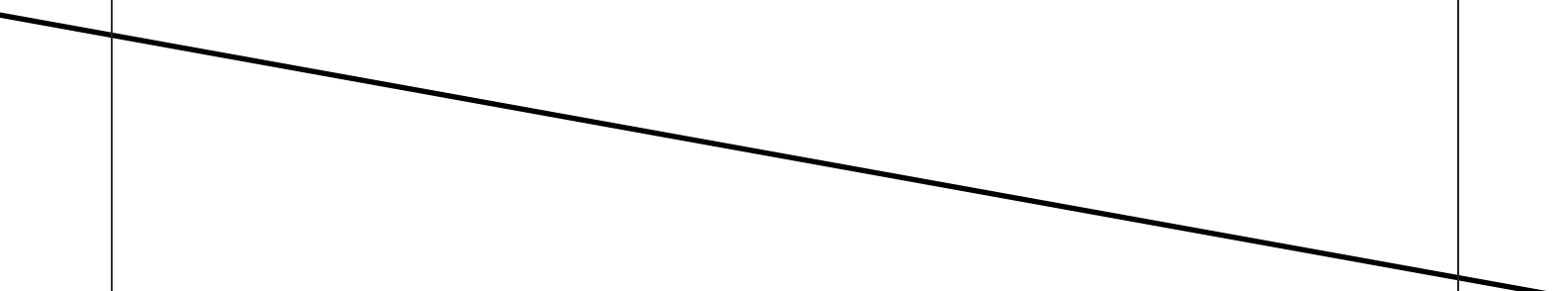

C2  C2

D2  D2

MIDDLE

1d



1d

2e



2e

X

PLOOI



D2  D2

E2  E2

MIDDENACHTER

RECHT VAN DRAAD

RITS

1e



1e

E2  E2

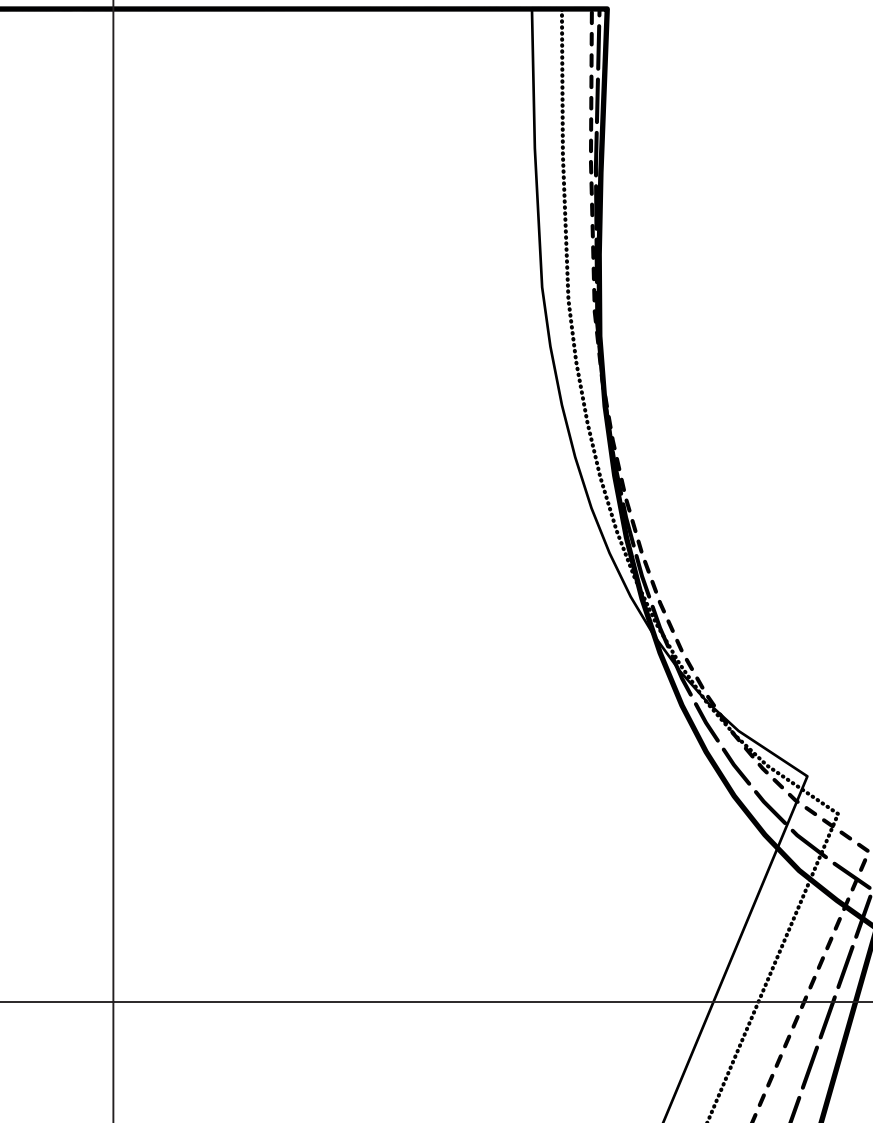

1f

1f

3a



3a

2

A3



A3

2a



2a

3b



3b

A3  A3

B3  B3

2b



2b

3c



3c

C3



C3

2c



2c

B3



B3

3d



3d

X

C3  C3

D3  D3

2d



2d

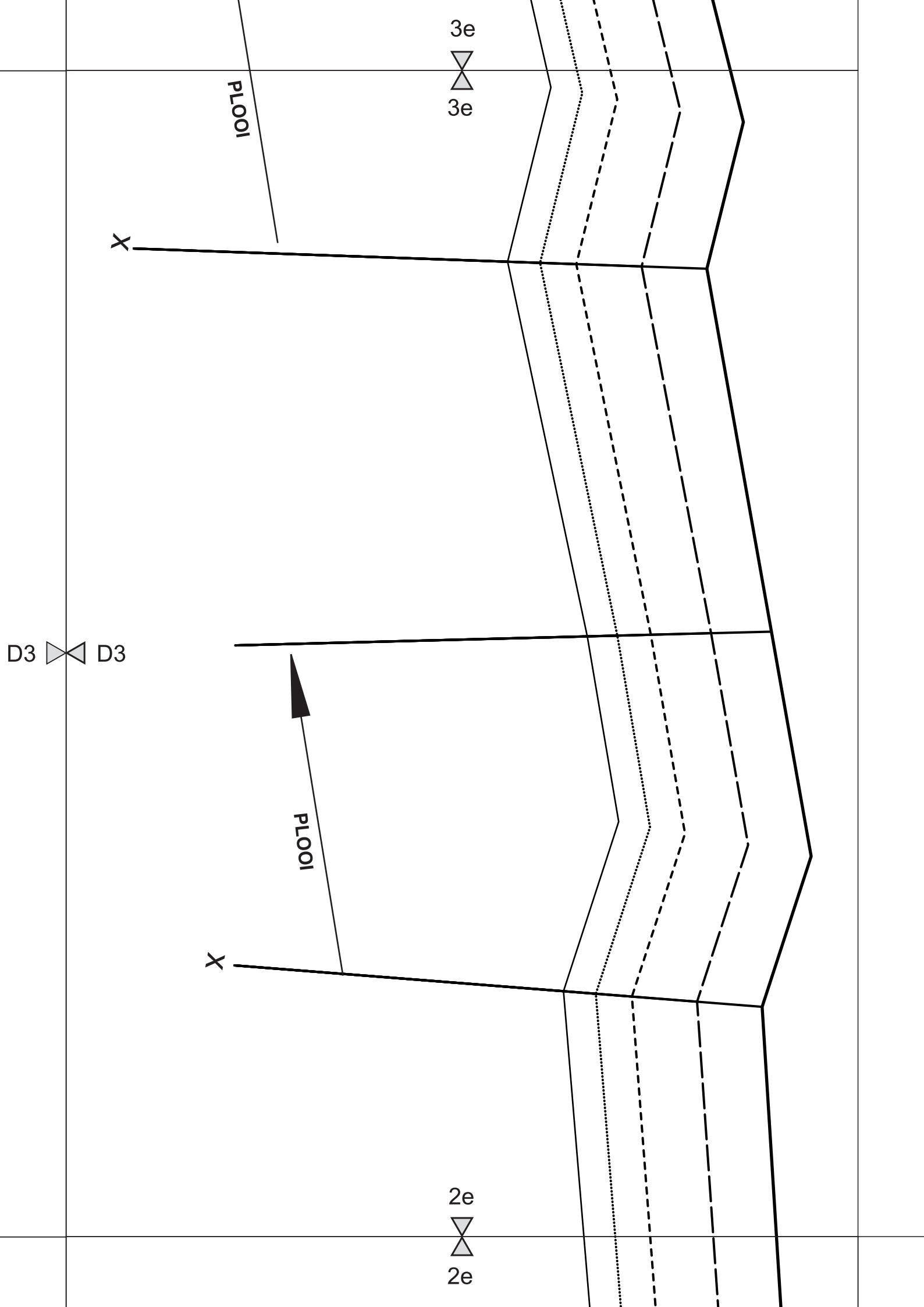

4a



4a

CONTROLE VLAK

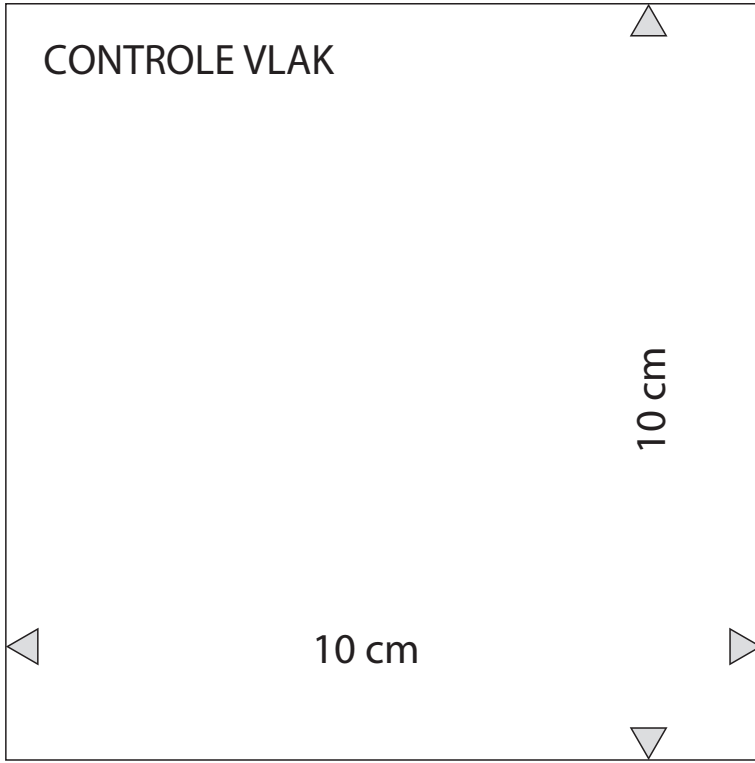

A4



A4

3a



3a

4b



4b

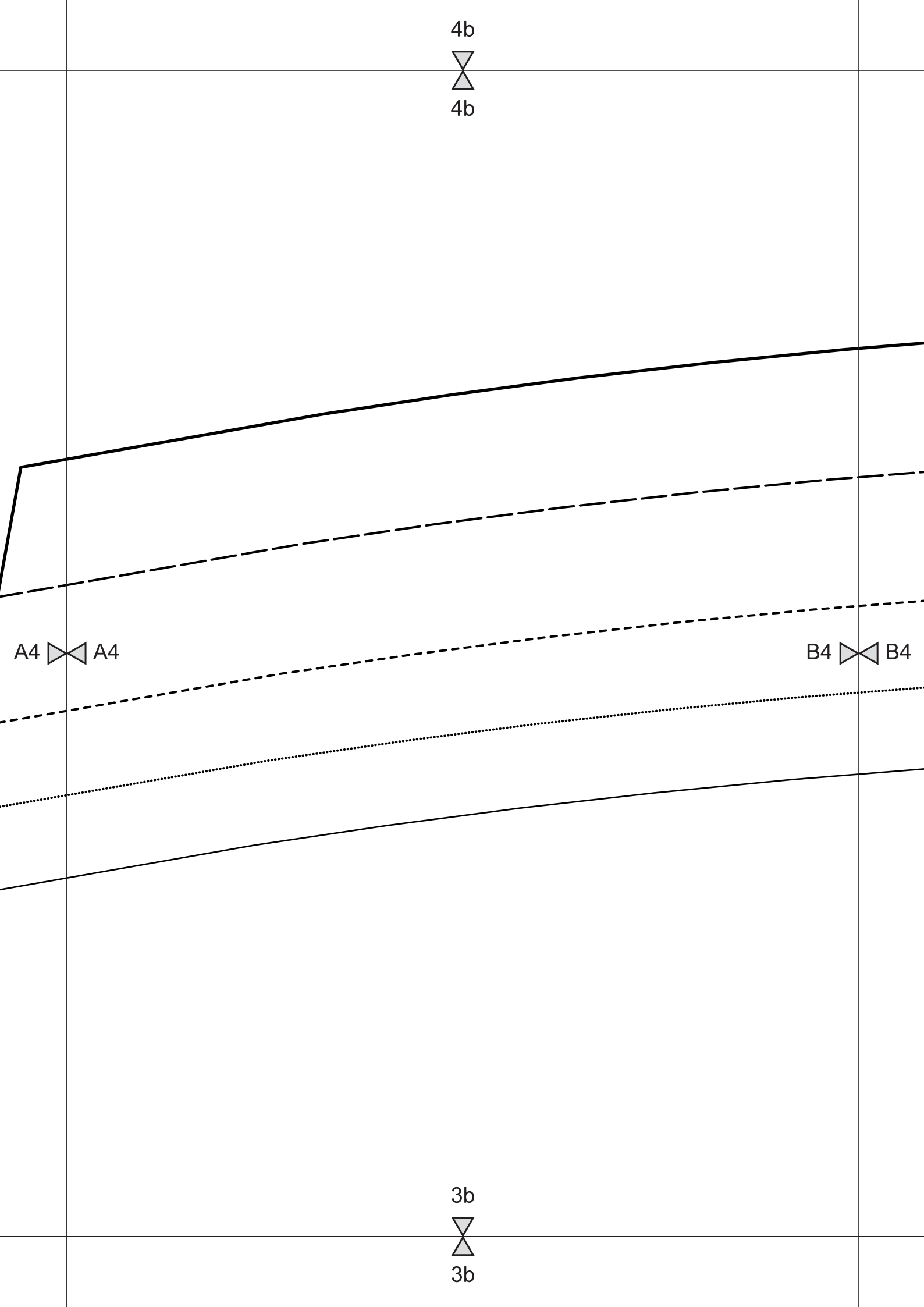

A4  A4

B4  B4

3b



3b

4c



4c

52 54

48 50

44 46

40 42

36 38

ZIJNAAD

C4



C4

B4



B4

3c



3c

52 54

4d



4d

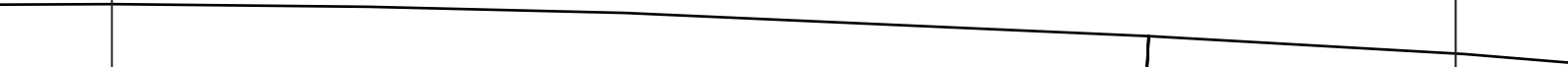
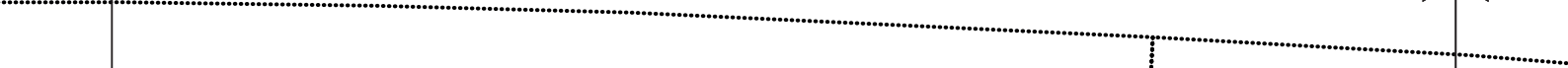
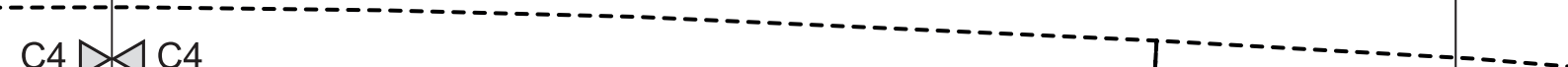
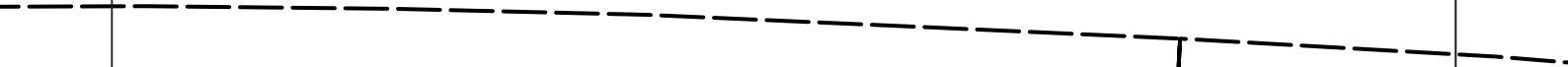

C4 ▷ ▷ C4

D4 ▷ ▷ D4

3d



3d

4e



4e

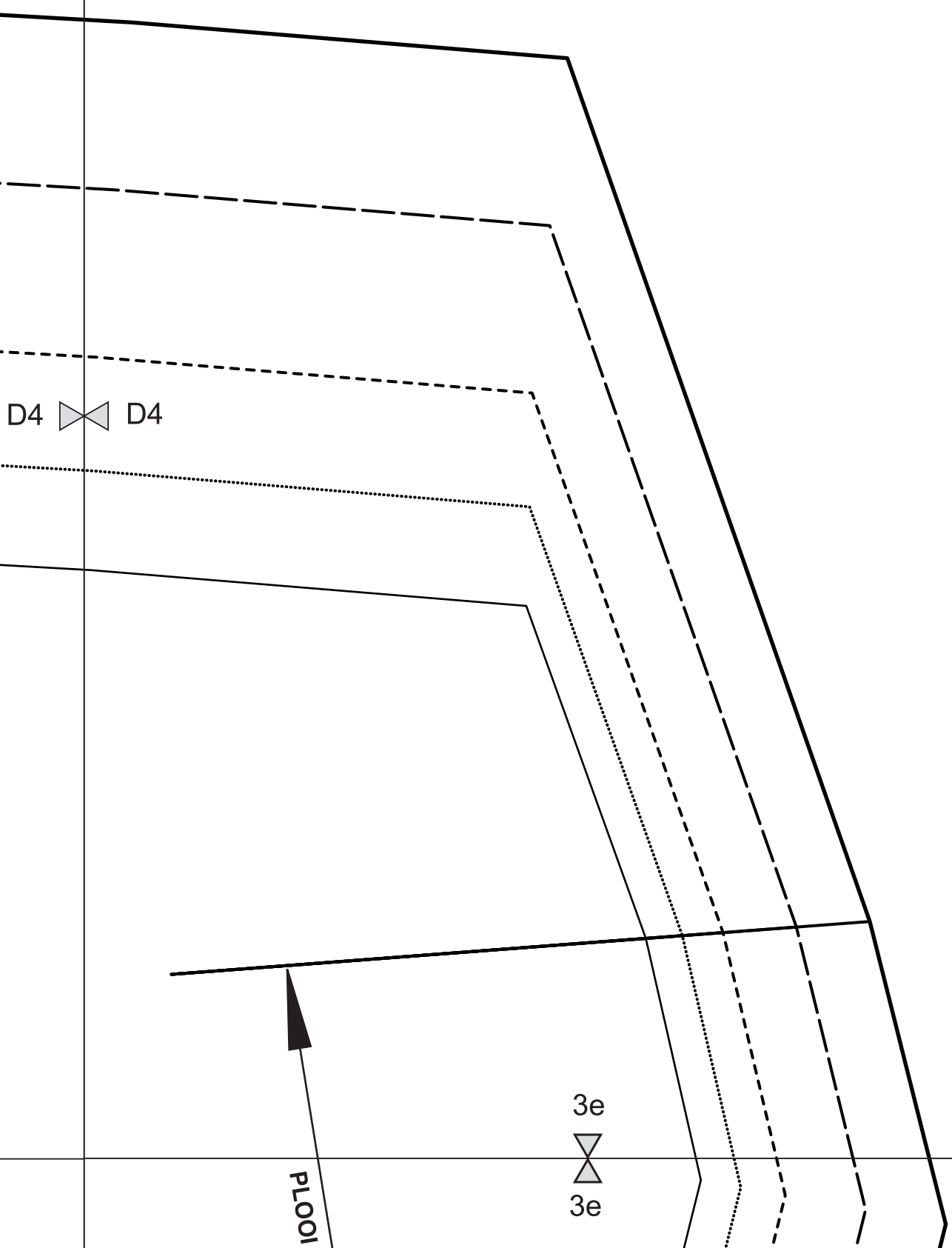

D4



D4

3e



3e

PLOOR

5a



5a

A5



A5

4a



4a

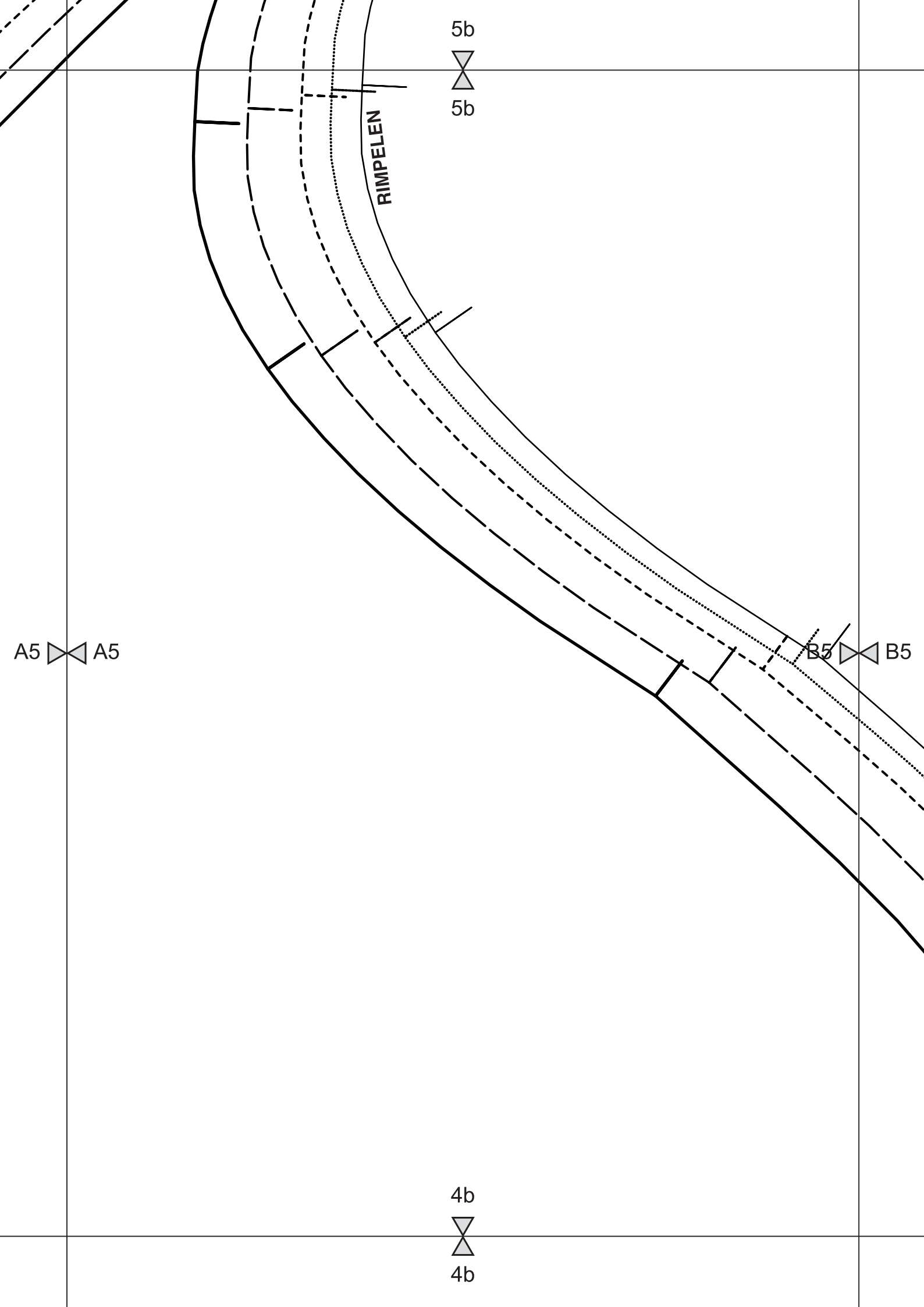

RIMPELEN

5b



5b

A5



A5

B5



B5

4b



4b

5c



5c

RECHT VAN DRAAD

C5



C5

B5



B5

4c



4c

5d



5d

RE

C5 C5

D5 D5

36 38

40 42

44 46

48 50

52 54

4d



4d

5e



5e

TUNNEL

4

D5  D5

4e



4e

ZIJNAAD

6a



6a

FIGUURNAAD



A6 A6

RECHT VAN DRAAD MIDDENVOOR

5a



5a

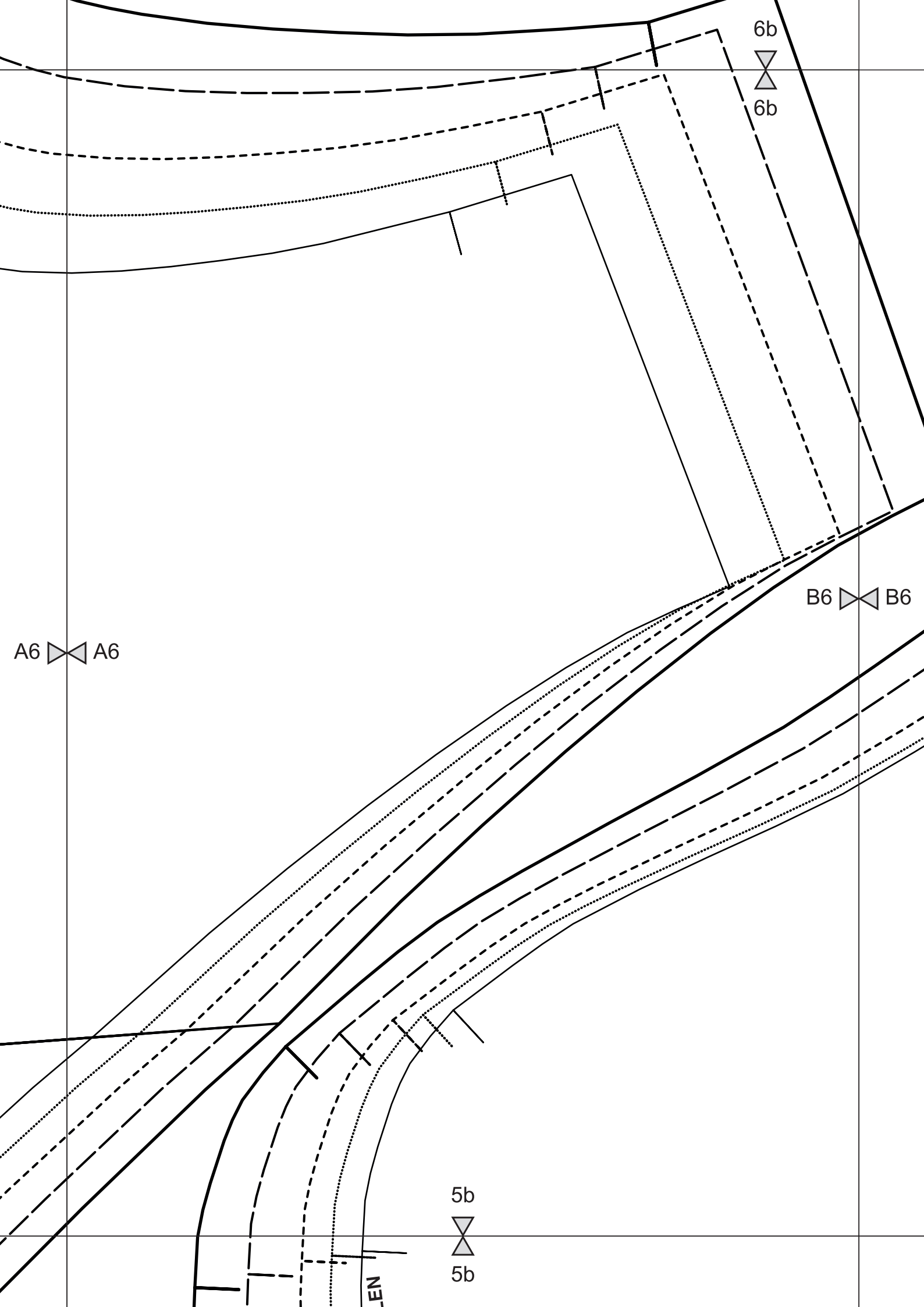

6b
6b

A6

B6

5b
5b

LEN

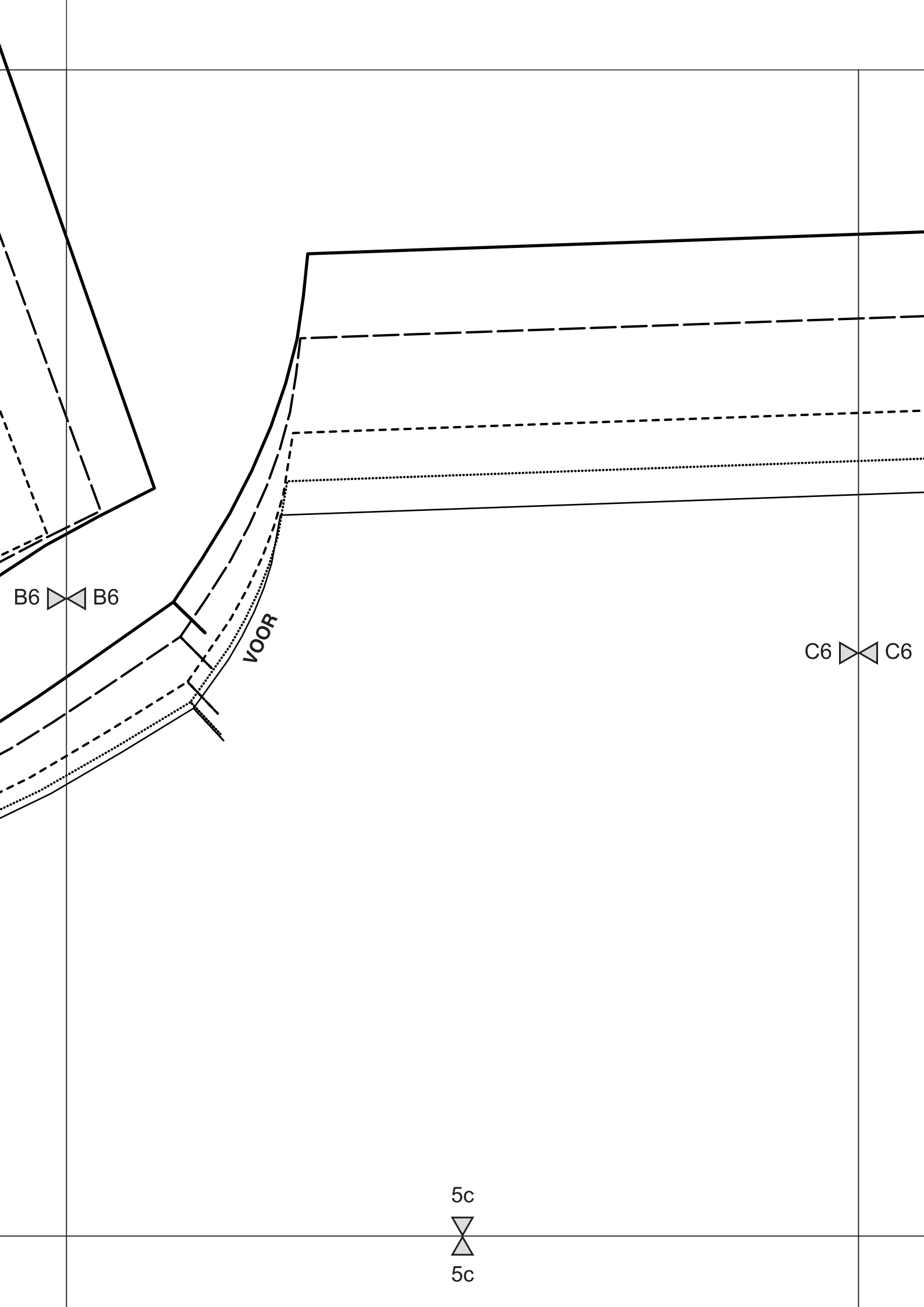

B6  B6

C6  C6

VOOR

5c

5c

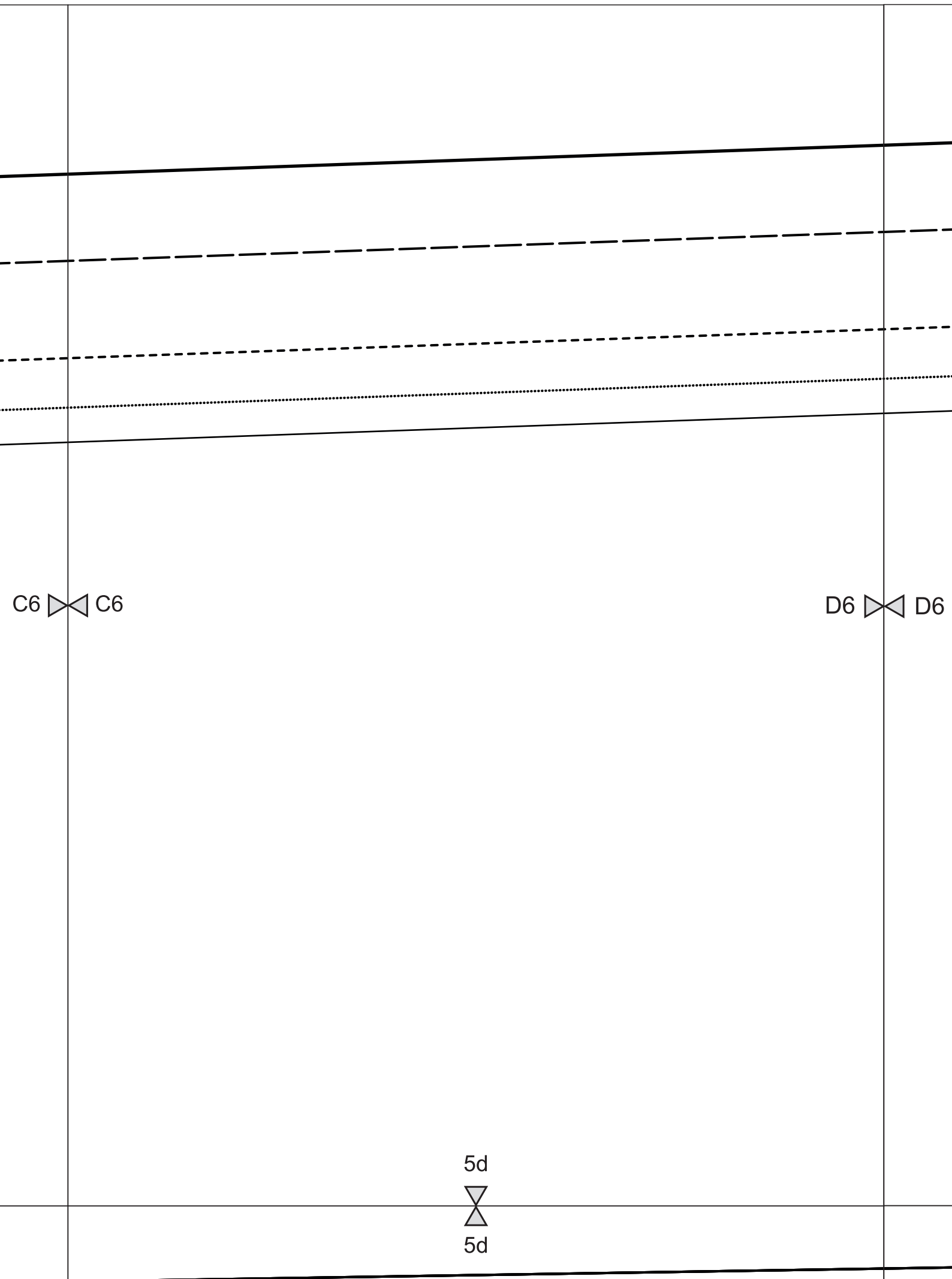

C6 \rightleftarrows C6

D6 \rightleftarrows D6

5d
 \rightleftarrows
5d

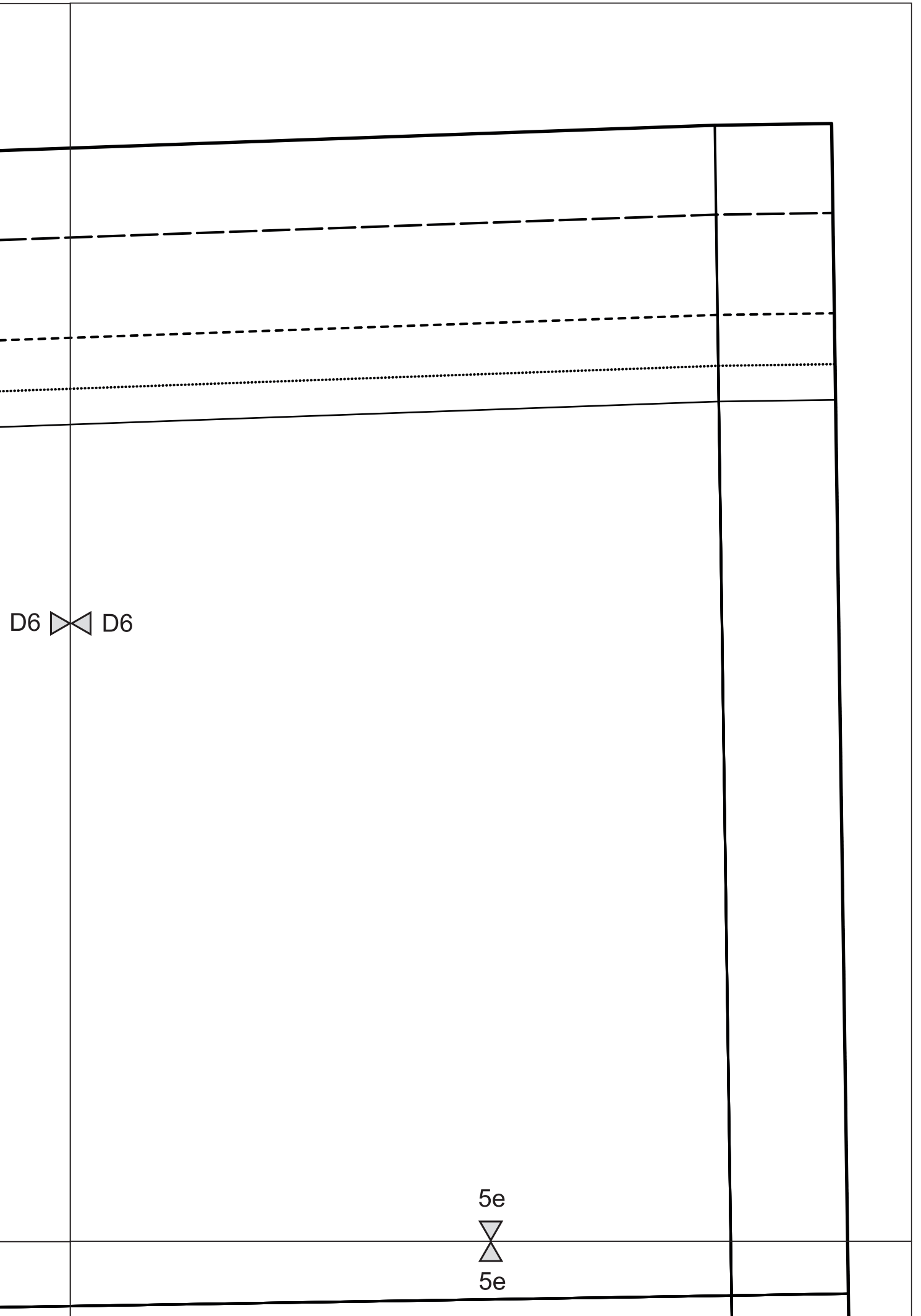

D6  D6

5e  5e

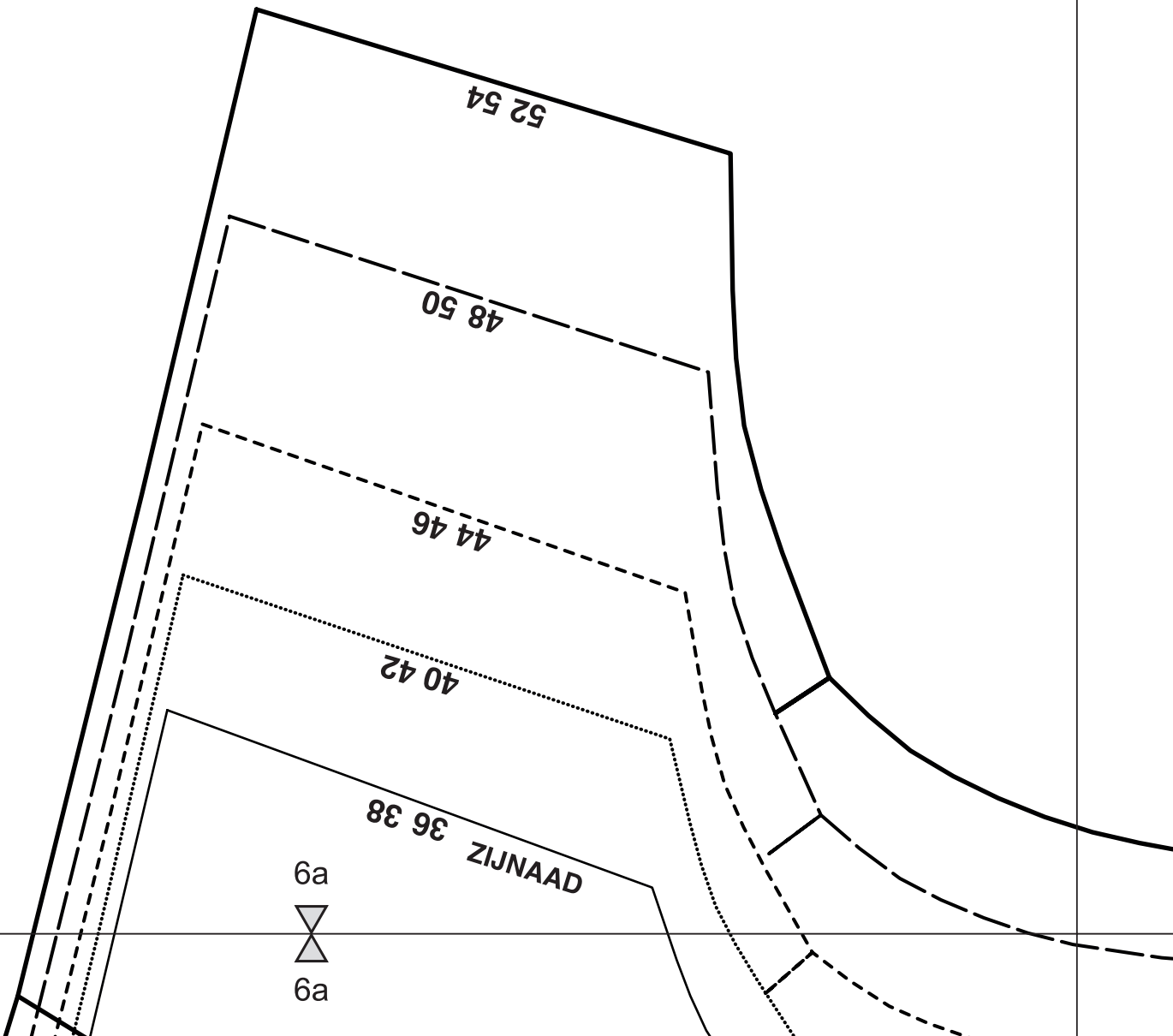

6a
▲
6a

DRAAIJZIJNAAD

52 54

48 50

44 46

40 42

36 38

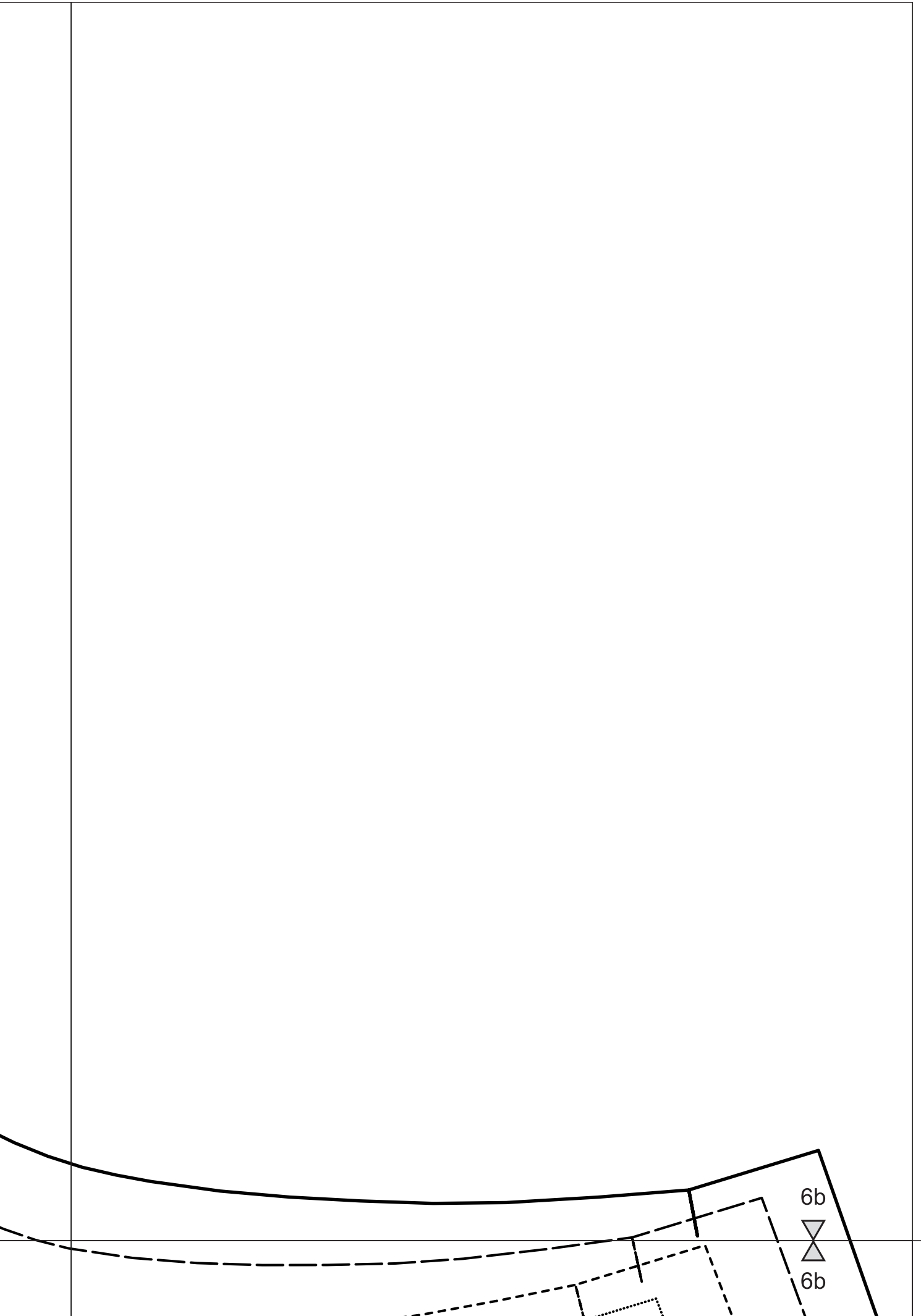

Wichtig!

Bevor Sie den Schnitt ausdrucken, diese Seite ganz genau lesen!

Bevor Sie alle Seiten für den Schnitt ausdrucken, drucken Sie zuerst **NUR DIESE SEITE**.

Wenn Sie diese Seite ausgedruckt haben, prüfen Sie mit einem Lineal, ob das Quadrat auf der ausgedruckten Seite exakt 10 x 10 cm groß ist.

Wenn das Quadrat nicht exakt 10 x 10 cm groß ist, sollten Sie die Einstellungen des Druckers prüfen. Im Grunde genommen sollte die Seite in Originalgröße (100%) ausgedruckt werden: A4-Format, 210 x 297 mm.

Erst nachdem Sie diese Seite ausgedruckt haben und das Quadrat exakt 10 x 10 cm groß ist, können Sie die anderen Seiten für den Schnitt mit

DENSELBE EINSTELLUNGEN (Originalgröße A4) ausdrucken. Auf einer dieser Seiten für den Schnitt steht zur Kontrolle noch ein Quadrat. Die Druckversion dieses Quadrats sollte exakt 10 x 10 cm groß sein. Bevor Sie die Teile für den Schnitt ausschneiden und zusammenkleben, sollten Sie zuerst prüfen, ob dieses Quadrat auch exakt 10 x 10 cm groß ist.

NUR wenn beide Quadrate exakt 10 x 10 cm groß sind, haben die Zeichnungen der Druckversion die richtige Maße und können Sie mit dem Ausschneiden und Zusammenkleben der Teile beginnen.

Falls Sie die Größe der beiden Quadrate nicht vorab prüfen, kann es beim Schnitt zu Abweichungen kommen, wo durch die richtige Größe des Schnitts nicht garantiert werden kann.

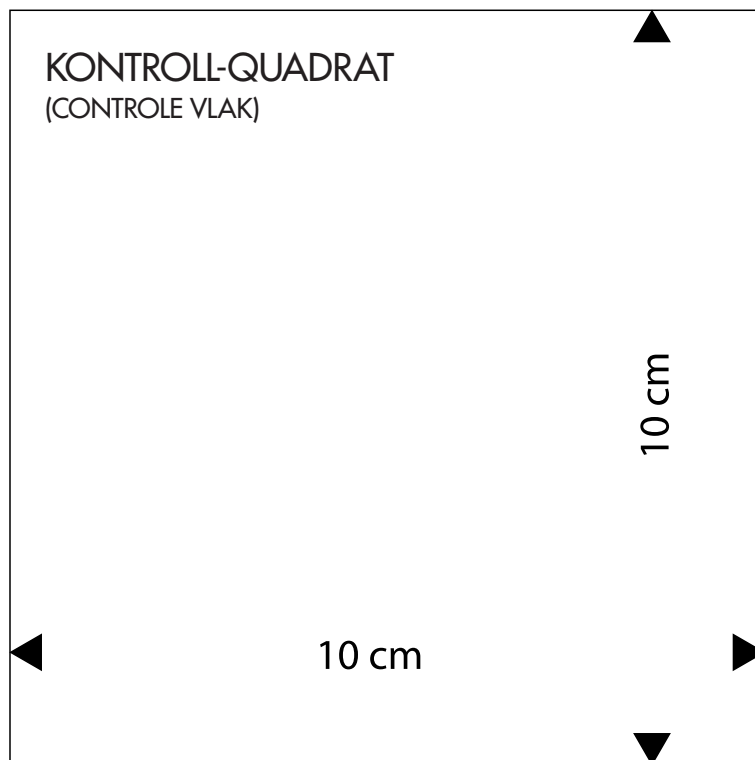

In den Größen 36 bis 54.

Lesen Sie zuerst „Welche Größe passt?“ auf S. 34.

Rocklänge: ca. 50,5 cm.

Sie brauchen

36/38	40/42	44/46	48/50	52/54
Stoff, 1,40 m breit				
1,15 m	1,15 m	1,15 m	1,15 m	1,15 m
Rippenstoff van 1,40 m breit				
0,50 m	0,50 m	0,50 m	0,50 m	0,50 m

Außerdem: Knopflochgummiband • 1 Innenknopf.

Schnittteile anfertigen

Folgende Schnittteile abpausen:

- 1** Vorderteil
- 2** Rückenteil
- 3** vord Taillenbund
- 4** rückw Taillenbund

Schnittteile aus Stoff zuschneiden

Schnittteile laut Zuschneideplan auf den Stoff stecken. Lesen Sie zuerst „Naht- und Saumzugaben“ auf S. 35.

So nähen Sie das Modell

Teile

- Seitennähte A der Teile **1** und **2** steppen.

Taillenbund

- Seitennähte A des vord Taillenbundes **2** und des rückw Taillenbundes **3** steppen, dabei die linken Seitennaht zwischen der Stepplinie und der Bruchlinie offen lassen.
- Taillenbund links auf links doppelt legen. Unterkanten B aufeinandersteppen. Oberkante an der Linie C absteppen, damit ein Tunnel entsteht.
- Kante B des Taillenbundes und der Teile aufeinandersteppen, dabei den Taillenbund leicht dehnen.

Fertigstellen

- Lesen Sie zuerst „Sichtbarer Saum“ auf S. 39. Unterkante D vom Rock 2,5 cm breit säumen.
- Lesen Sie zuerst „Knopf annähen“ auf S. 39. Innenknopf annähen. Knopfloch-Gummiband beim Tunnel einziehen.

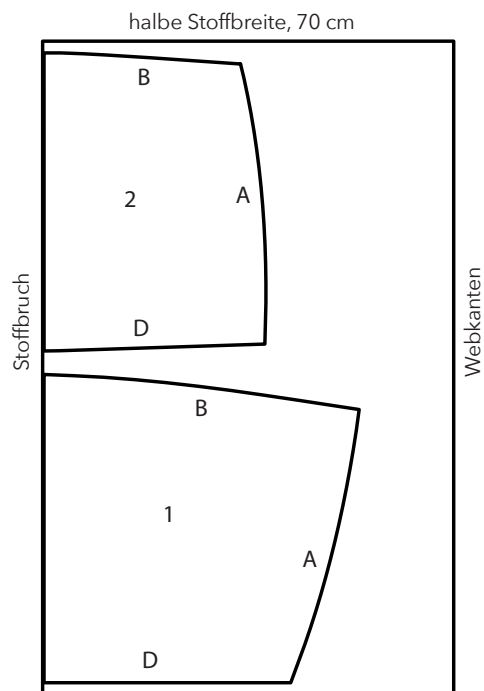
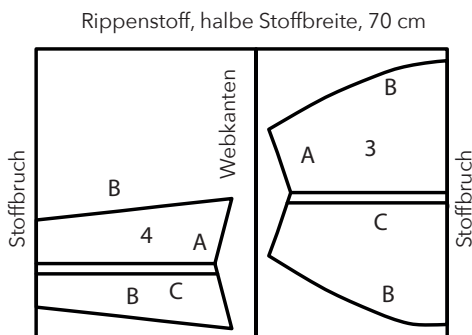
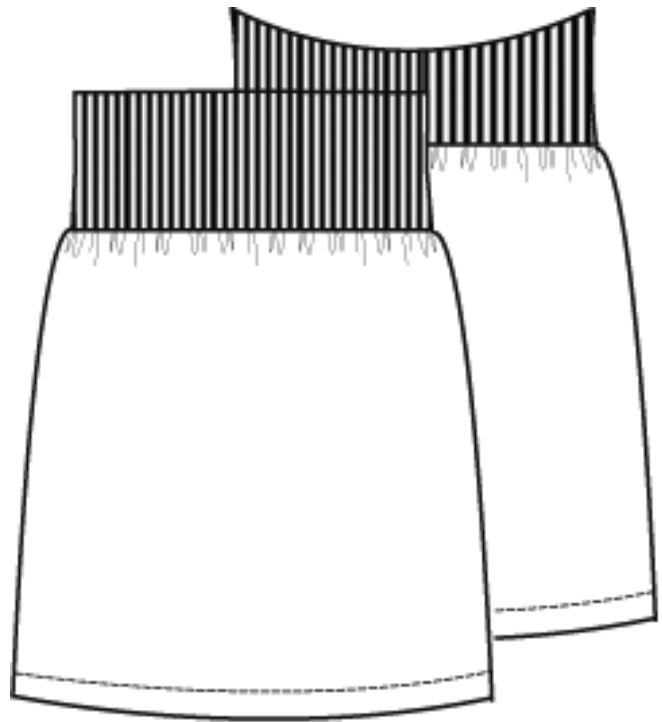

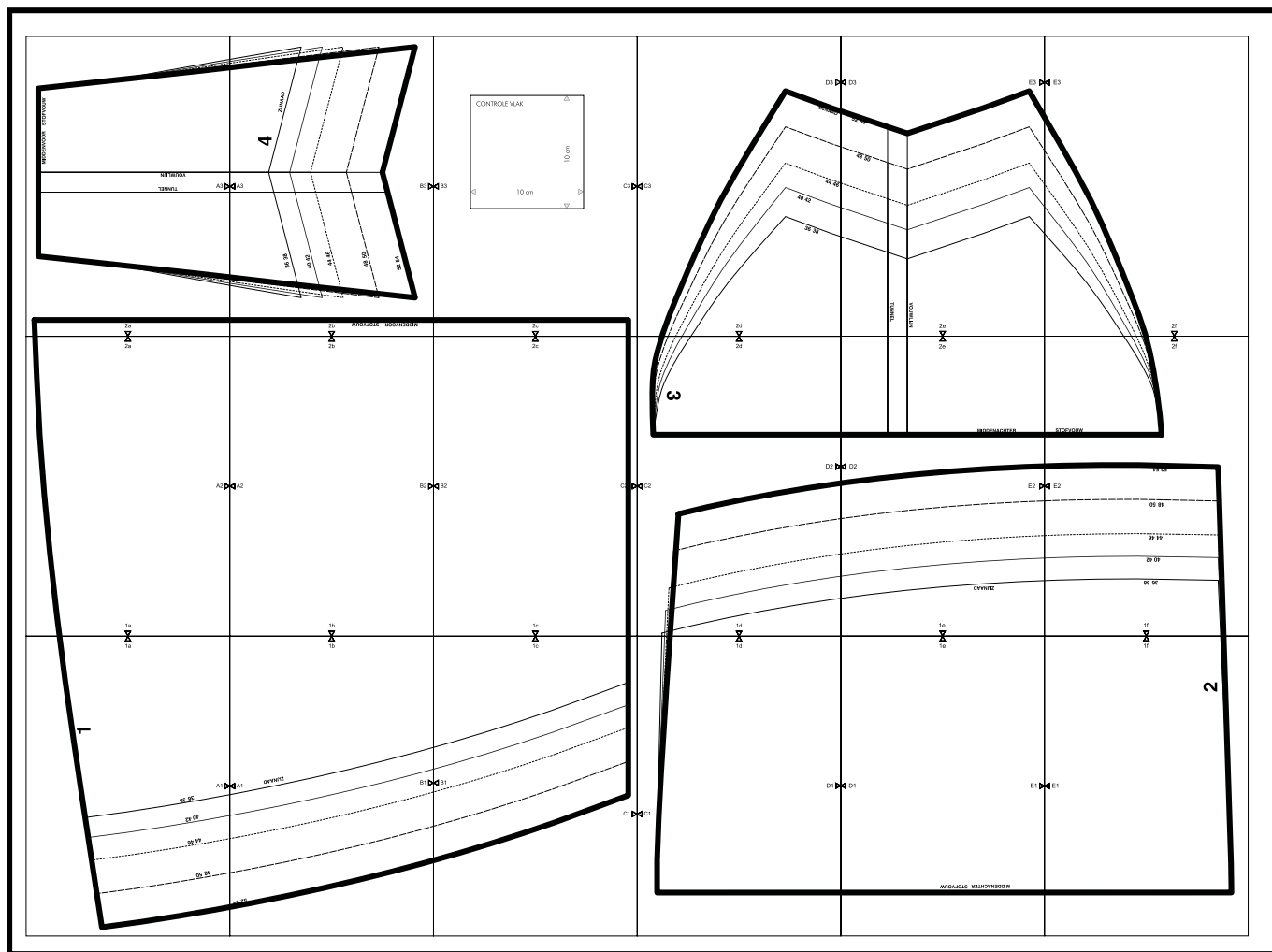

1a



1a

L

A1 A1

36 38

40 42

44 46

48 50

52 54

1b



1b

A1 |<| A1

ZIJN AAD

B1 |<| B1

52 54

1c



1c

B1



B1

C1



C1

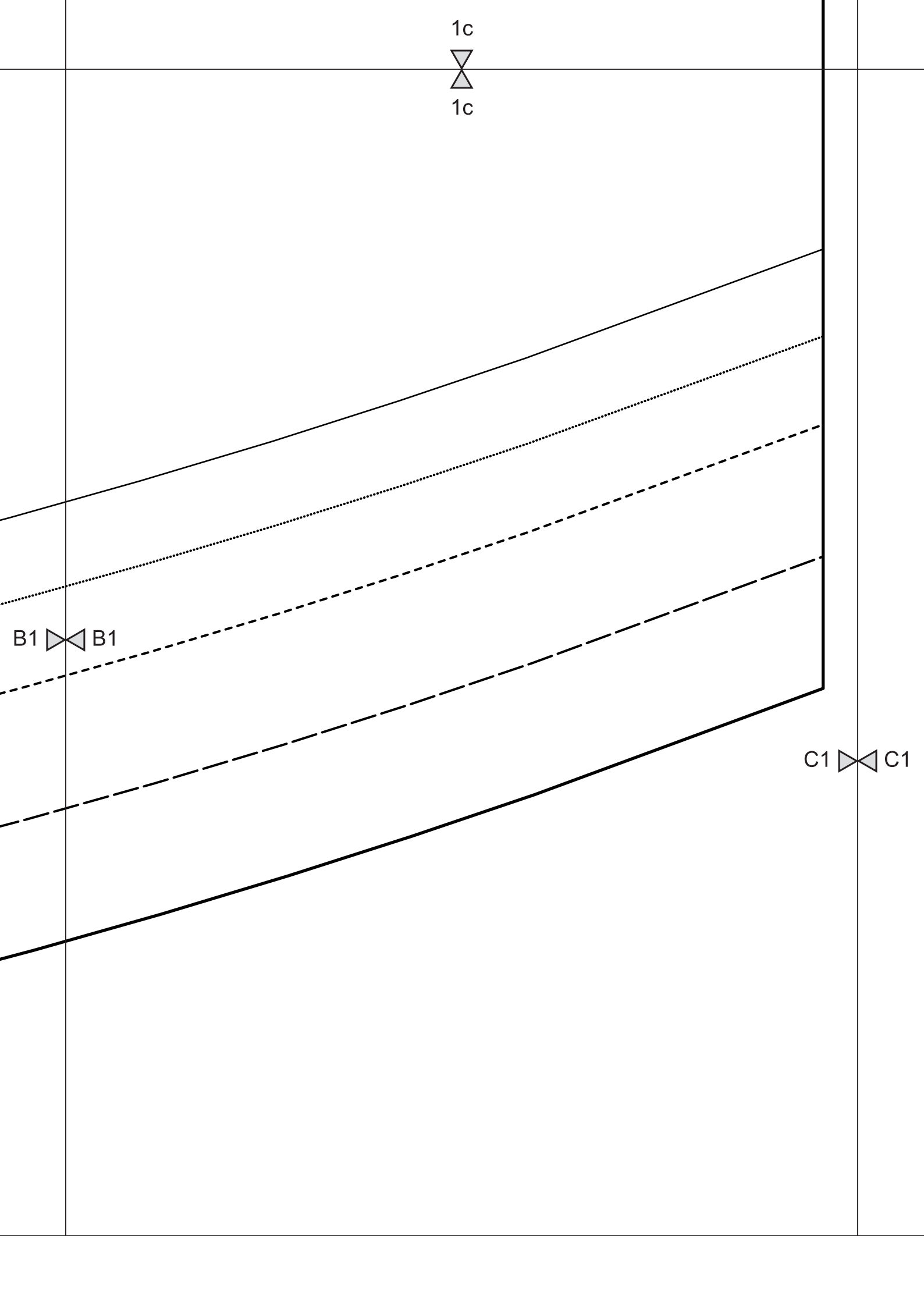

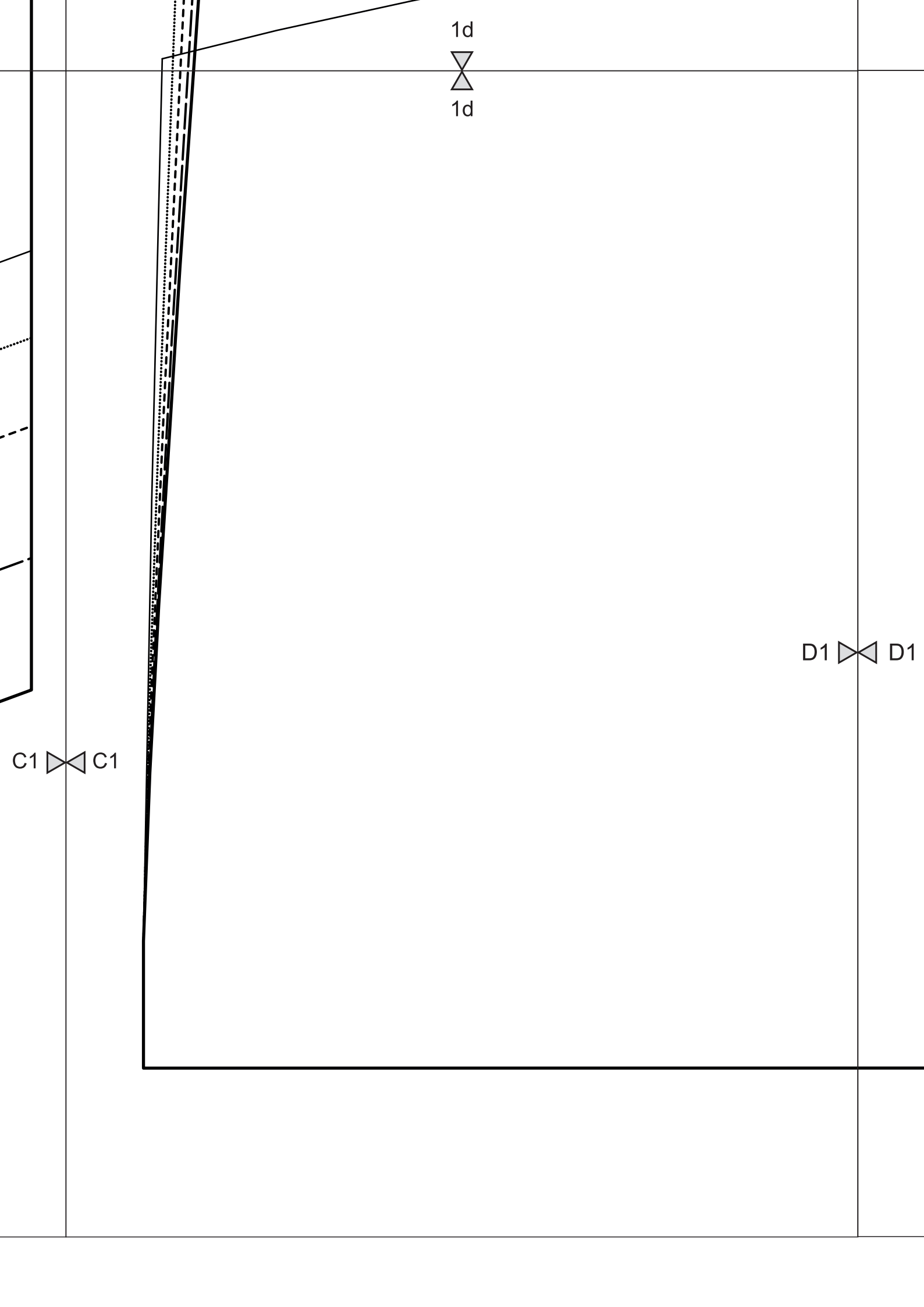

1d



1d

D1



D1

C1



C1

1e



1e

D1  D1

E1  E1

MIDDENACHTER STOFVUW

1f



1f

2



E1  E1

2a



2a

A2



A2

1a



1a

MIDDENVOOR STOFVUW

2b



2b

A2  A2

B2  B2

1b



1b

2c



2c

B2  B2

C2  C2

1c



1c

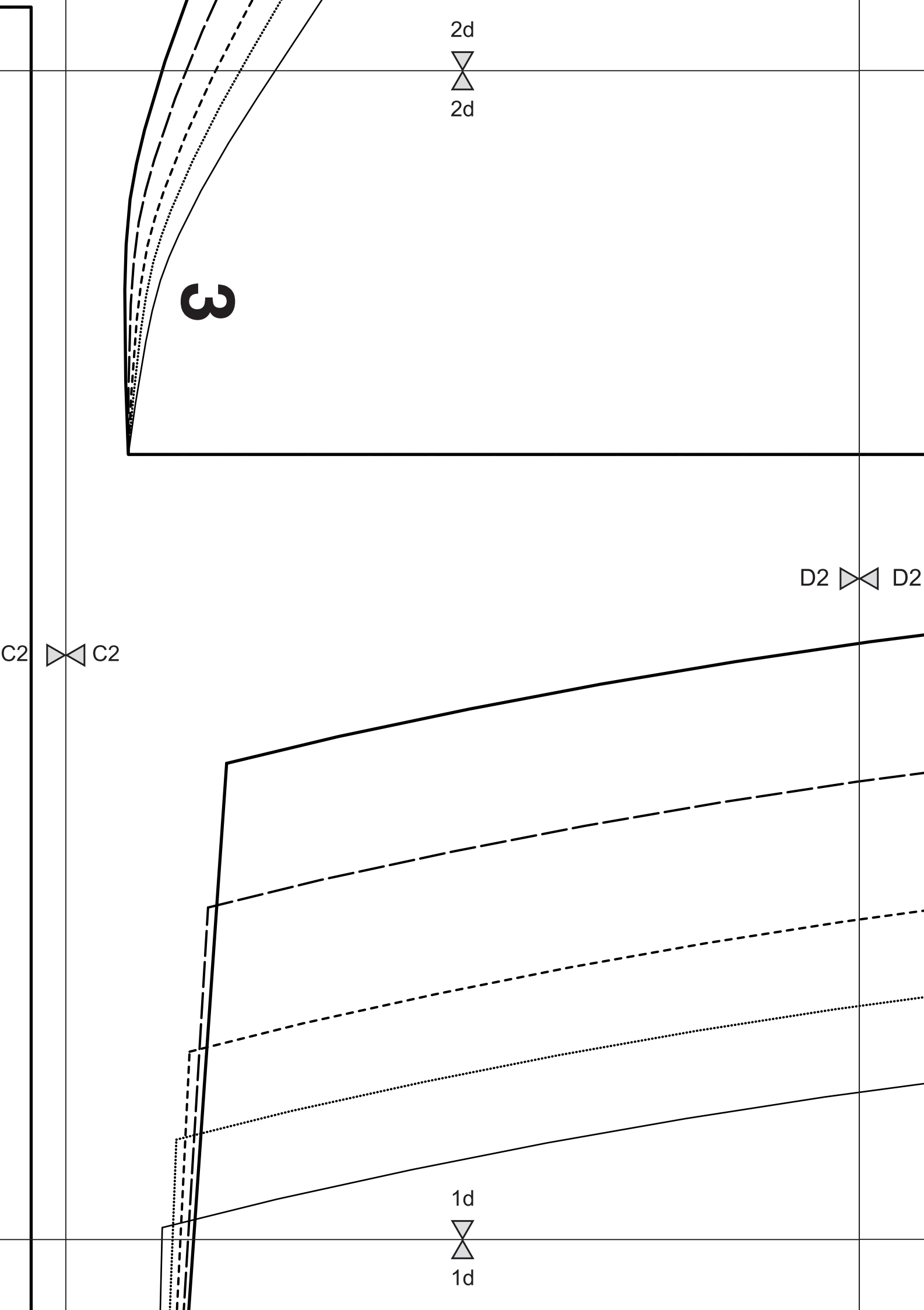

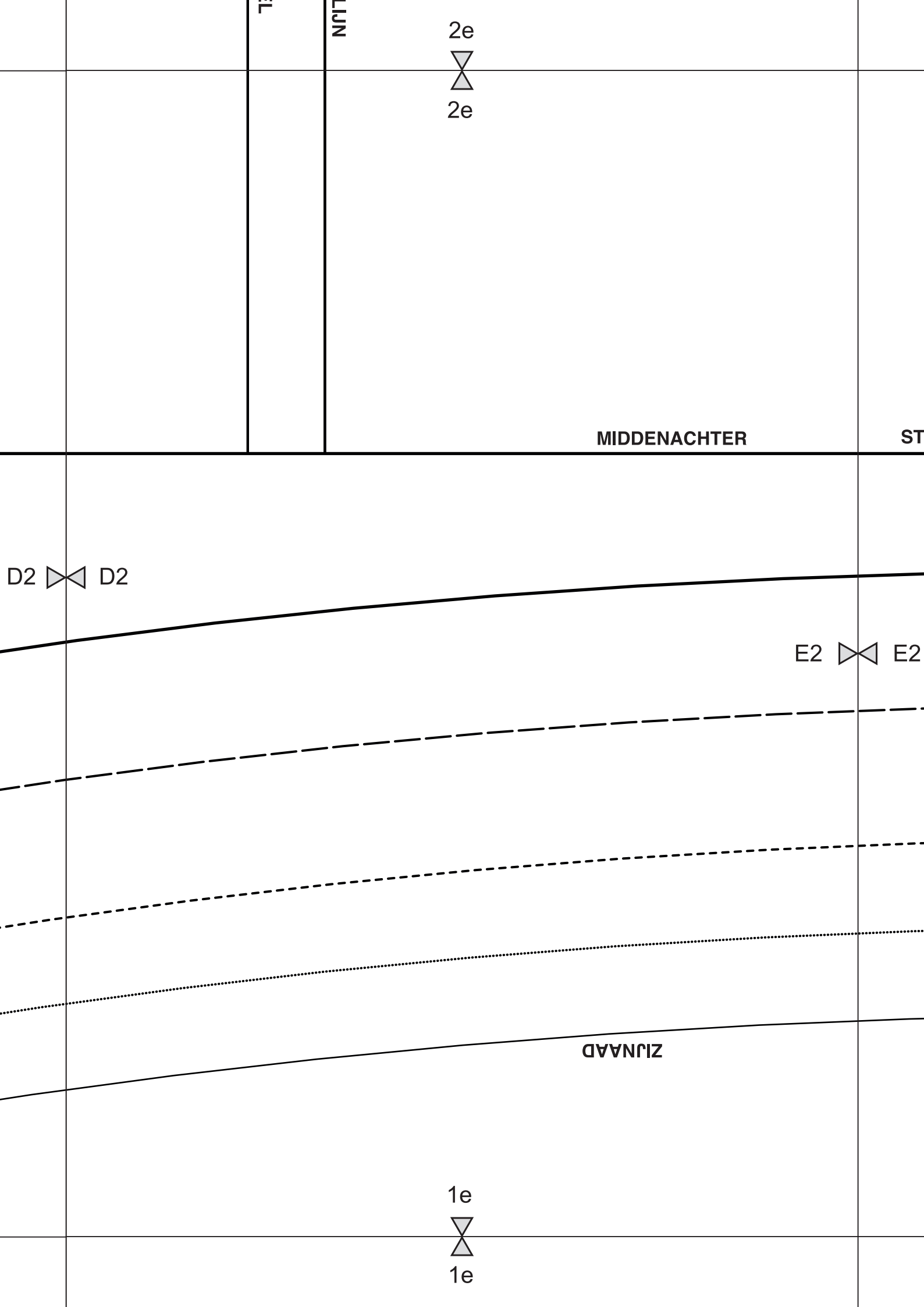

2f



2f

STOFVOUW

52 54

E2  E2

48 50

44 46

40 42

36 38

1f



1f

MIDDENVOOR STOFVOUW

VOLWIJN

TUNNEL

A3  A3

2a



2a

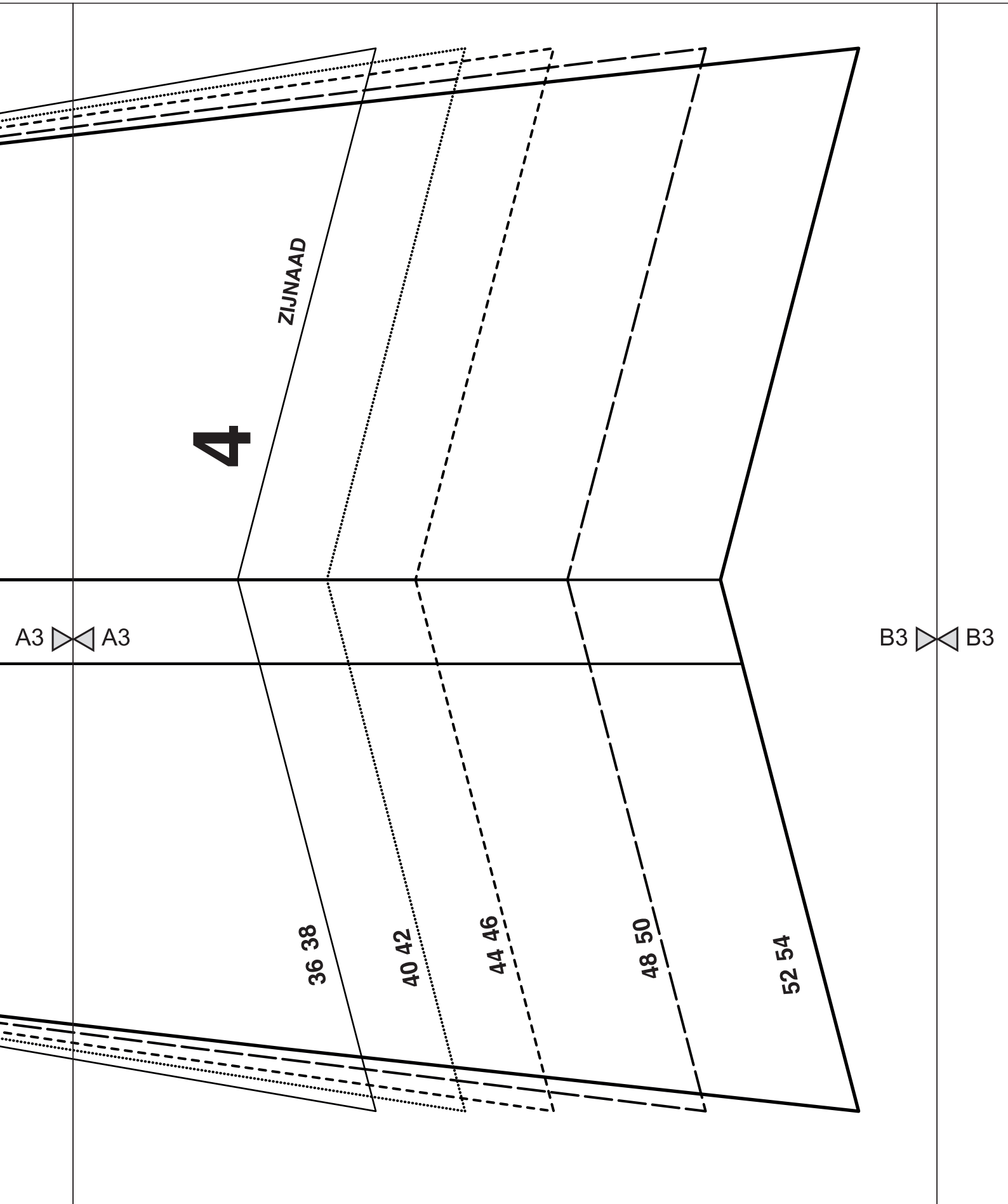

2b

 2b

MIDDENVOOR STOFVOUW

CONTROLE VLAK



10 cm



10 cm



B3  B3

C3  C3

2c



2c

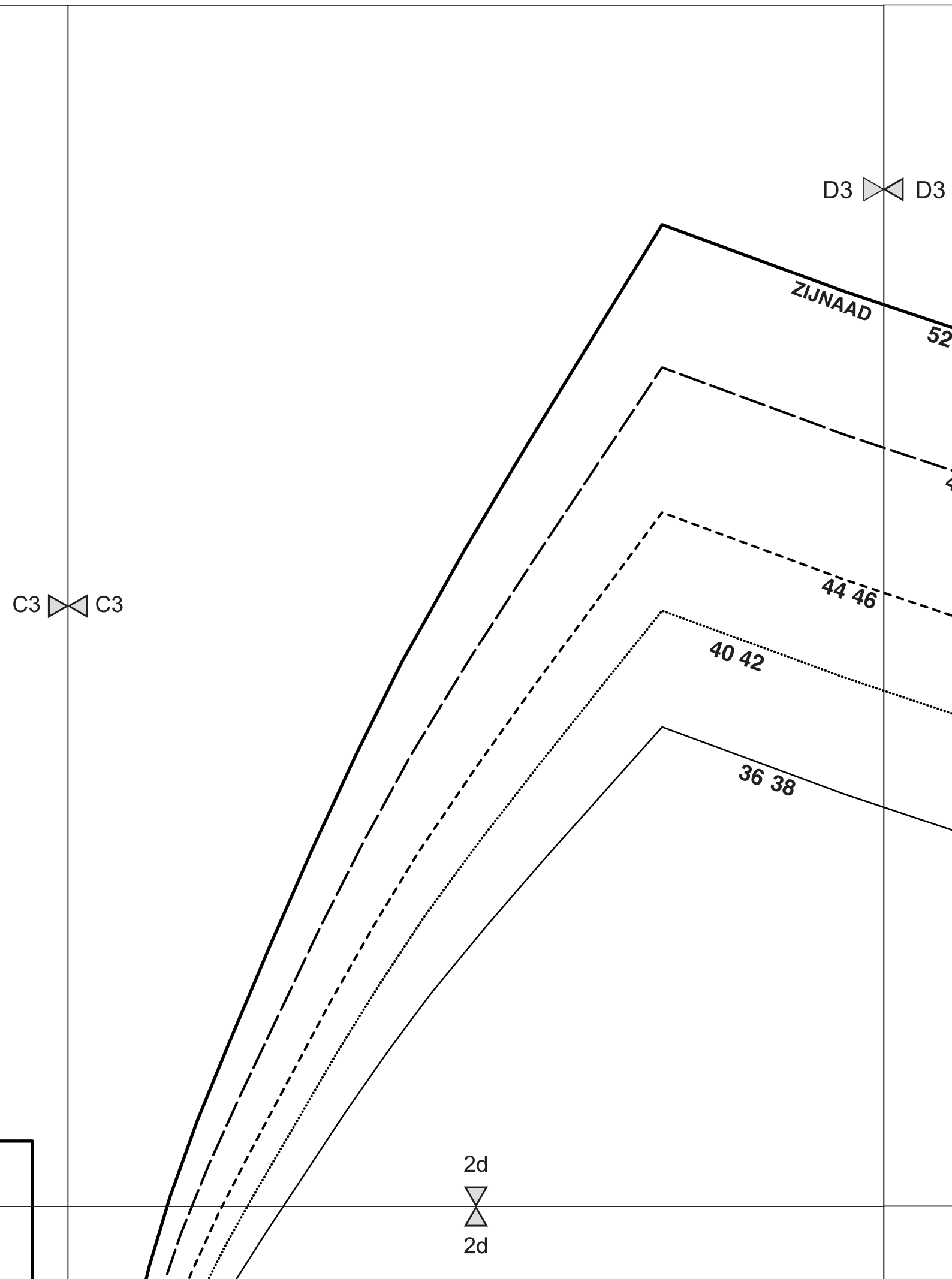

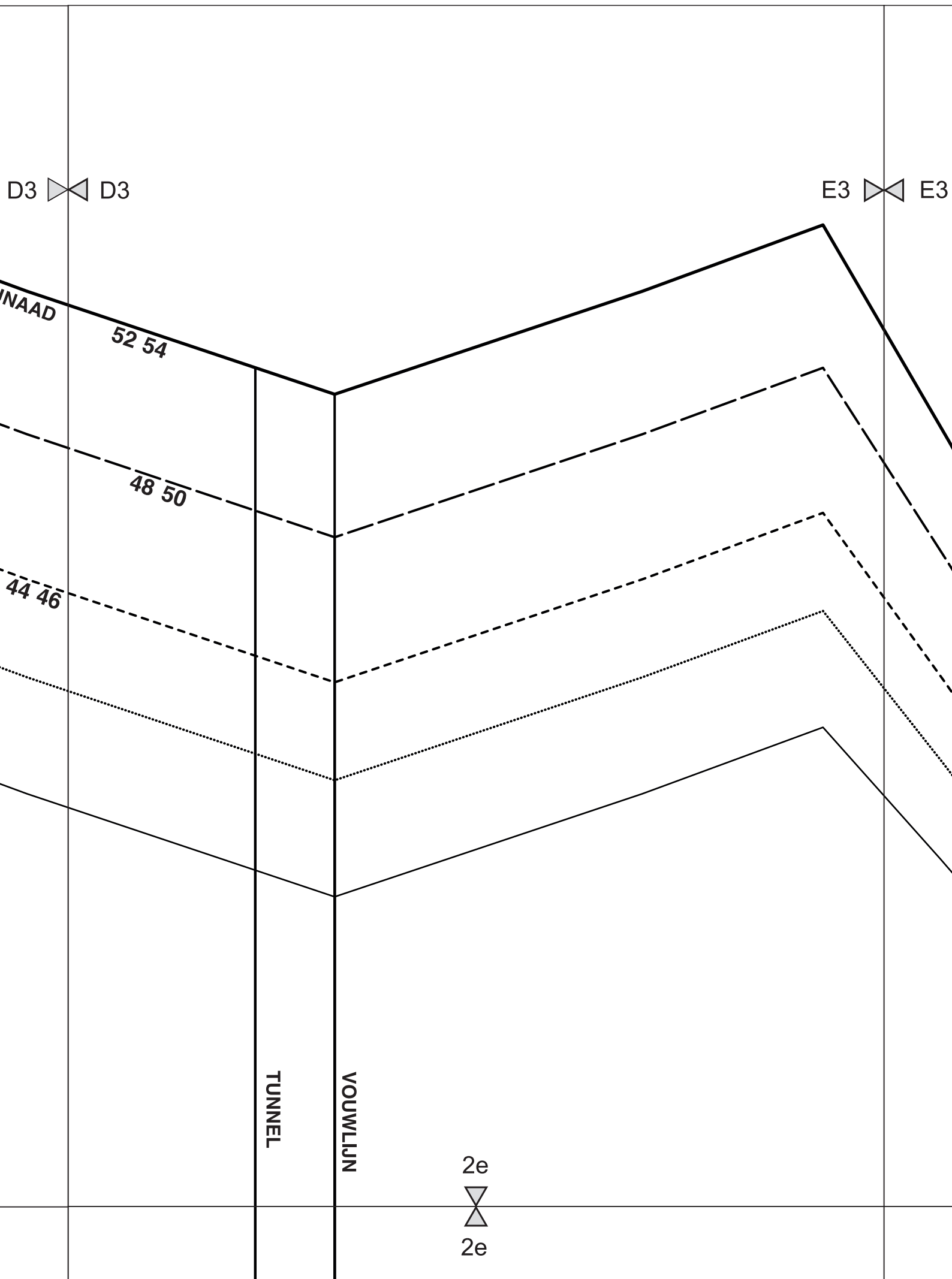

D3

E3

52 54

48 50

44 46

TUNNEL

VOUWLIJN

2e



2e

